臺灣日日新報 夕刊
六月十三日
夕刊定價一部二錢
發行兼編輯人 江口濟作
發行所 臺灣日日新報社
基隆支局 臺中支局 臺南支局 花蓮港支局 大阪支局 東京支局

漢水南岸 敵軍主力を擊碎

抗日戰線南北に分斷

【宜昌前線にて十二日發同盟】中支軍は十二日宜昌全市の掃蕩を完了したので左の如き發表をなした

漢水西岸地區の作戰は極めて有利に進展し北方突破の〇〇部隊は大巴山系の縱線に據り各所において頑強に抵抗する敵を擊破しつつ同山系を踏破して宜昌平地北部に進出し南方兵團は敵が根本的に諸陣地を構築せる沼澤地帶を突破して隨所に敵を擊破しつつ八日荊沙市を占領して敵を西方に突進し兩兵團相呼應し漢東兵團の作戰並に空軍部隊の協力と相俟つて六月八日より十一日に亙り敵の殲滅未だ十分に至らざるに乘じ增加來援の敵軍をも併せて十數箇師を宜昌周邊地區に壓迫捕捉し十二日午後四時同方面敵軍抵抗の中堅たる宜昌の堅壘を陷れ茲に漢水南岸地區における敵軍主力を擊碎して中支における敵の抗戰要地を完全に破壞し蔣軍抗日戰線をその中央において南北に分斷せり

西岸の敵完全に擊滅

【〇〇十三日發同盟】漢西地區の掃蕩戰に當り[illegible]中の橫山、大津、野崎、猪毛各部隊は十三日午後六時宜昌東方郊外に達し宜昌攻略の針井、柴田各部隊と緊密な握手を遂げた、又漢西西方十五粁の〇〇部隊は十二日正午迄の[illegible]約五千の敗敵を猛攻中の川俣、時野、高野、井出各部隊は十二日正午迄の[illegible]を確保した、斯くて漢水西岸の敵は完全に擊滅され宜昌以下各重要據點は悉く我が手中に歸し殘敵は當陽西方及宜昌北方の山岳地帶を經て四川方面に遁入しつつある

武漢攻略以來の戰果

【〇〇十三日發同盟】去る一日我が北方兵團の漢水渡河進擊以來宜昌完全攻略の十二日までの綜合戰果概要は左の如く實に武漢攻略戰以來の莫大な數字を示してゐるが就中敵の死傷者の數が兵力に比して著るしく高率を示してゐるのは昨年秋四川省から增援された中央直系軍二箇師を除く外殆ど襄東地區から敗走して來た敗殘兵の混合部隊で統制を缺き且つ旣に戰意を喪失してゐた爲めである

敵遺棄死體 一八、〇〇〇
捕虜 三、五三二
鹵獲火砲 四四
各種機關銃 一五〇
其の他武器彈藥多數で枚擧の遑なき程である

陸海兩航空部隊 重慶に又大空襲

【〇〇基地十二日發同盟】支那派遣軍報道部發表――陸海軍兩航空部隊よりなる我大編隊は十二日敵の首都重慶を爆擊すべく重ねて重慶を攻擊せり、本攻擊に參加せる我が部隊小川、松山、高根、鈴木、片倉、竹下部隊の大編隊我が重慶に肉薄するや敵戰鬪機が前方及び側方より來襲、午後猛烈に反り熾烈なる攻擊を反覆せるも我が部隊は微動だもする事なく堂々火力を以て此の敵と交戰しつつ重慶軍事施設に對し午後二時十分爆擊を敢行し全彈要部に命中し各所に火災を起さしめたる外特に空中戰に於て確實なるもの十三機、不確實なるもの七機を擊墜す、我が機には若干の被彈あるも敵に甚大なる損害を與へ悠々歸還せり

重慶政府機關を爆碎

【〇〇基地十三日發同盟】中支海軍航空部隊發表――海軍航空部隊は一昨日の猛爆に引續き十二日更に山本部隊長を總指揮とする大編隊を以て四川に進入重慶上空を制壓し陸軍航空部隊と緊密な協同の下に市內重要施設に巨彈の雨を降らせ甚大な損害を與へ又後續の[illegible]首都重慶上空に進入午後二時三十分より二時四十五分の間に於て猛烈な地上砲火を冒し重慶政府其他重要機關を爆碎市內數ヶ所より火災を生ぜしめたり、この間敵戰鬪機十數機は我に向ひ反擊し來れるも四機を血祭りにあげ、これを完全に擊退せり又他の西部隊は終日宜昌周邊の敗走する敵軍集團部隊並びにトラック等を連續爆擊し、これを完膚なきまでに擊破し陸軍部隊の作戰に協力多大の戰果を收めたり

パリまで十九粁

獨、要衝占領を發表

【ベルリン十二日發同盟】獨軍司令部は獨佛戰線の戰況を左の如く語つた――獨軍は旣にルアン、ランス、コンピエーニュの諸都市を占領しセーヌ、マルヌ兩河を夫々數ヶ所に於て渡河しその最先鋒部隊はパリ郊外十九粁の地點に進出した、一方獨軍右翼は旣に二萬の聯合軍を捕虜とし目下その作戰は二つの方向を目差してゐる、即ち一部は聯合軍を海岸方面に壓縮しルアーブルの占領を目差してセーヌ下流を進擊しつつ他方はマルヌ河方面の友軍と協力してフランス軍をパリ周邊に包圍殲滅せんとするものである

佛軍パリ東方で死鬪

【ベルリン十二日發同盟】獨軍司令部は十二日「獨軍は遂にパリ西北方約二十粁に迫つた」と發表した

【ベルリン十二日發同盟】ドイツ軍司令部は作戰上の理由から獨佛作戰開始以來獨軍の占領地域の名を發表しなかつたが十二日午後二時の軍發表に依ればセーヌ河下流の要衝ルーアンが十二日陷落した外、エーヌ戰線ではランス、コンピエーニュ、ヴィレール・コトレー等の要衝都市が相次で獨軍の掌中に歸したことが明かにされた、尚獨軍消息筋ではパリの運命は愈々一兩日中に迫つたと見てゐる

【ツール十二日發同盟】フランス陸軍當局者の語る所に依ればマルヌ河南岸に退却したフランス軍はパリ東方のシャトーチエリーの各要衝に於いてドイツの攻擊を阻止目下死鬪を展開中である

獨軍マルヌを渡河進擊

【パリ十二日發同盟】佛軍司令部では十二日マルヌ河岸に殺到せる獨軍は十二日パリ東方七十キロのシャトー・ティエリ附近においてマルヌ河を渡河進擊中なる旨發表した

愈よ重大事態へ 佛軍も確認

【ツール十二日發同盟】佛スポークスマンは十二日各國記者の一問に答へ戰況に關し左の如く發表した

一、佛軍は今尚ランスを死守してゐるがこの方面の獨軍は步兵五箇師團、二箇機甲師團の兵力を以て猛攻を續けて居り、北方オワーズ戰線に於ては佛軍はコンピエーニュ、ノアイヨンを退き首都を距る二十九粁のサンリ及びランフェルテ・ミロン（パリ北東六十粁）フェール・アン・タルドノア（ランス西方四十粁）の地點で目下獨軍の進出を阻止しこれと激戰展開中

一、マルヌ戰線で佛軍はシャトーティエリン、モーの線に後退したがパリ西部方面では佛軍は猛烈果敢な反擊を行ひヴェルノン附近でセーヌ河を渡河した獨軍を再びセーヌ河右岸に壓退すべく猛反擊を加へてゐるが獨軍は目下ヴェルノン、ルーヴ・イエルの線を確保してゐる

一、獨軍は目下パリ包圍戰線で百箇師團約百五十萬の兵力を用ひ獨軍の使用し得るあらゆる自動車、トラックを用ひてゐる、これに對し佛軍は機甲部隊、步兵部隊を以て間斷なく反擊を加へてゐる

一、獨軍は今や三方面より戰線の前進の後を受けてセーヌ、オワーズ、マルヌ河に沿ふ佛軍陣地を猛攻、首都パリを東西北三方面より包圍せんとしてゐるが[illegible]るない、然し事態は極めて重大で獨軍は決定的戰果を得て[illegible]

獨軍の猛爆に完膚なきまでに破壞されたパリ家屋の一部（ニューヨーク經由電送）

ルーアン陷落を佛軍は否定

【ツール十三日發同盟】佛軍司令部は十二日セーヌ河の要衝ルーアンは旣に[illegible]ドイツ軍の手中に歸した旨の獨軍發表に對しこれを否定しルーアンは未だ佛軍の手にありと發表した

二萬の聯合軍降伏

海路逃亡の萬策盡き

【ベルリン十二日發同盟】ドイツ軍司令部發表に依ればドーヴァー海峽に面するディエーブ西方サン・ヴァレリー・アン・コー附近で獨軍に包圍された聯合軍二萬餘は海路逃亡の萬策盡き遂に十二日獨軍に降伏を申出た、捕虜は旣に二萬に上つて居りこの中には佛軍師團長一名、佛軍師團長四名、英軍師團長一名が含まれ武器彈藥の鹵獲は無數である

交通從業員に パリ防衛嚴命

【パリ十二日發同盟】獨軍急速進擊の前にパリは今や重大危機に直面するに至つたがパリ防衛司令官エラン將軍は十二日パリ周邊の交通その他公共交通從業員に對し飽くまでその部所に留まり首都防衛に任ずべき旨嚴命を發した

米から驅逐艦を英佛側購入

【ロンドン十二日發同盟】B・B・C放送局は十二日聯合國はアメリカから驅逐艦十八隻を購入したと發表した

政府、鐵相の留任希望

【東京十三日發同盟】久原總裁の米內內閣に對する態度決定に伴ふ同黨出身閣僚松野鐵相並に各政務官の辭任說が傳へられてゐるが、これに對し米內首相は去る七日松野鐵相と會見し政府としては時局重大の際であるから鐵相が黨人としての立場に捉はれず國務大臣として閣內に留まることが臣節を完うする所以であると思ふ、貴下は黨代表として入閣されたのであるが事態が斯くなつた以上政府は黨代表であつたといふが如きことには拘泥するものではないから個人の資格において留任されることは何等差支へはない旨を述べ同相の留任を懇望した、これに對し松野鐵相は天皇陛下關西行幸に扈從し來り十三日歸京後において何分の回答をなす旨答へて會見を終つてゐる、よつて政府は松野鐵相が十三日歸京後首相の懇請を諒として留任の回答をなすことを期待してゐるが、これに對し久原派では黨人としての立場から鐵相は當然辭任すべきものと解してゐるが、新黨運動に關係の一部には鐵相は寧ろ此際自重的態度を執る方が望ましいとの意向を懷いてゐるものもあり、此間に處して鐵相がその進退を如何に決するかは各方面より重大な關心が寄せられてゐる、而して政府は飽くまで鐵相の留任を希望してゐるが萬一鐵相の辭任する場合は他の閣僚の兼任か又は後任補充によつて事態處理に邁進する決意を固めてゐる

パリに食料徵發令

【パリ十二日發同盟】パリの運命今や危殆に瀕するに至つたのでパリ警察當局は十二日パリ市並にセーヌ縣內のパン店、藥種商、食料店經營者に對し一齊に徵發命令を發した、右は萬一の場合パリ籠城をなすための非常手段と見られる

エヂプトも對伊國交斷絕

【ロンドン十二日發同盟】B・B・C放送局は十二日エジプト政府がイタリーとの國交を斷絕した旨發表した

埃軍裝甲部隊出動

【カイロ十二日發同盟】エジプト、イタリー兩國の國交は十二日遂に斷絕したが十一日夜にはエジプト軍裝甲部隊が出動し又各所でイタリー人容疑者が檢擧されてゐる

伊海軍地中海を兩斷 近くマルタで大會戰か

【ローマ十二日發同盟】信ずべき筋の確言に依ればイタリー海軍は十二日シシリー島の東端チュニスとの間の海中一帶に機雷敷設を了し地中海を完全に二分し、東西英佛海軍勢力の聯合作戰を不可能ならしめたと言はれ當地軍事專門家はマルタ島附近において近く大規模の海戰が行はれるものと期待してゐる

伊軍マルタ空襲

【ローマ十二日發同盟】イタリー軍司令部は十二日午前左の如く戰況を發表した――一、伊空軍爆擊隊は十一日早朝及び夕刻の二回に亙りマルタ島を空襲軍事施設を猛爆多大の戰果を收めた、一、伊偵察機隊は北アフリカの英佛兩國植民地港灣の偵察飛行を行つた、一、英空軍は伊領キレナイカ地方國境に來襲し來たつたが我が軍は之を擊退英機を擊墜した

機雷原で包圍

【ローマ十二日發同盟】イタリー政府は十二日イタリー海軍はシシリー島とその對岸チュニスとの間に機雷敷設を了し地中海を二分、更に英のマルタ軍港及び佛領チュニスのビゼルタ軍港を機雷原に依り包圍せる旨發表した

英北伊に初空襲

【ロンドン十二日發同盟】英空軍省は英空軍が十一日夜北部イタリーに最初の空襲を敢行、軍事施設を爆破した旨發表した

【ロンドン十二日發同盟】確聞するに十一日夜英空軍初の北伊空襲でトリノ市並にジェノア市の軍需施設を爆擊したと言はれる

リビアの伊海軍基地を空襲

【カイロ十二日發同盟】英空軍は十二日午前北阿伊領リビアの英海軍基地に猛爆を加へ碇泊中の伊艦船に多大の損害を與へた

佛軍の對伊防備成る

【パリ十二日發同盟】フランス軍スポークスマンは十二日「アルプス方面國境に於いてはイタリー軍は未だ進擊して居らず唯ニースとサンレモ間海岸に沿ふヴエンチミリアの橋梁がイタリー軍の手に依り爆破されただけである、イタリー軍の總兵力は六十乃至七十箇師團と見られるこれに對しフランス軍の防禦陣地の準備は全く成り今や命令一下を俟つのみである」と語つた

小林總督は十五日歸任

小林總督は中村祕書官、坂井隊を隨へ十五日基隆入港の高千穗丸で歸任するが臺北驛着は同日午後三時二十五分の豫定である

英佛伊駐ソ大使相踵いで露都着

【モスクワ十二日發同盟】クリップス英、ラボンヌ佛新任駐ソ兩大使は十二日同盟途路ソフイアよりモスクワに到着した、一方ローソ[illegible]イタリー大使も十二日モスクワに到着しソ聯を繞る歐洲列國の動向が微妙を極めてゐる折柄三國大使の着任は今後の外交的活躍を思はせ極めて注目される

訪伊使節團は豫定變更歸國

【ローマ十二日發同盟】ローマ滯在中の佐藤團長以下の訪伊使節團一行はイタリー參戰に依り郵船のナポリ寄港が不可能となつたため豫定を變更し各地視察の後六月末ベルリンに集合し同地より陸路シベリア經由歸國する事になつた

人事

▲平澤越郎氏（臺電理事）十三日蒞任（朝陽號）
▲山瀨隆氏（臺灣パルプ工業專務）十三日著臺（鐵道ホテル）
▲鶴友彥氏（臺南州內務部長）十三日來北（鐵道ホテル）
▲中村助吉氏（臺灣不動産代表取締役）十二日來北（吾妻）
▲鹿子木員信氏（朝鮮囑託）十三日來臺（鐵道ホテル）
▲與儀喜宜氏（拓洋水産專務）十三日來北（鐵道ホテル）

無絃琴

"地中海の囚人"が、鎖鎖をふり切つて遮然と暴れ出した、地中海の囚人とはムッソリニ伊首相自らイタリーを呼んだ呼稱であつて、伊は英佛から地中海の中へ押し込められ刑務所の囚人同樣の扱ひを受けてゐる――といふのだ▲この暴ばれ出した囚人が、どの程度の實力を發揮して地中海といふ牢獄を叩き破り、英佛勢力から脫出するのか固より豫斷は許されないが英佛としては唯何となく力の弱い不氣味なイタリー脫力を輕蔑せずには居られないだらう▲花やかな大戰果といふ點に就いてはドイツに輝かしい前例があるので、イタリーは餘程新機軸を出さぬ限り映えないだらう。尤も獨伊の戰法や戰術振りはヒトラー及びムッソリニ兩巨頭のそれ〴〵の個性や人格の反映であつて、ムッソリニがヒトラーの眞似をしたつて駄目だし追ひつきもしない▲時に速戰即決時にのこり〳〵と太い力強い筆でゆくムッソリニ獨特の方式に依てイタリーの戰果は豫想されるが、然し獨伊側が餘り先を急ぎ過ぎて八月迄には必ず英國を叩きつけて見せるなどと早まつた素振へで先を急いだり餘り無理をしたりしては飛んだ勝利を逸する恐れがある▲イタリーの作戰や戰略上の成功は俄に十分に判然しないが、地中海の英根據地マルタ、クリート、ジブラルタル等を先に叩くか、或はスエズ運河や佛領チブチ港方面の攻略を急ぎエチオピアとの連絡を先にするか、若くはアフリカ北部の佛領植民地やスーダン等の料理を先にするか知らぬが、何れにしても地中海に於ける英國海空軍の基地を叩き潰すので無いと伊の目的達成は完了しないだらう。

三國志 (224)

（出廬の巻）吉川英治作 矢野橋村畫

死活往來（八）

「やつ、怪しい……？」
と、呂布が氣づいた時は、すでに曹操の影は町中に立ちこめてゐる煙の中に見えなくなつてゐた。
「ああ、危ふかつた」
曹操は、夢中で逃げ走つてきてから、ほつと駒を止めて呟いた。
危く虎口を脫したとは、この事だらうと思つた。
――が、一體ここは何處か、西か東か。その先の見當は依然として五里霧中のことだつた。
さうして彷徨つてゐるうちに、漸く自分を探してゐる惡來に出會つた。そして惡來に庇護されながら、辻々で血路を斬り開き、東の街道に出る城外の門まで逃げてきた。
「やあ、ここも出られぬ！」
曹操は、思はず歎聲をあげた。
駒も大地を蹄で叩くばかりで前へ出なくなつた。
それも道理。街道口の城門は、今、旺に燒けてゐた。長い城壁は一連の炎の樋となつて、火勢は天地も焦がすばかりである。
「だうッ。だうッ。だうつ……」
惡來は、火よりも赤い顏に、映る火の粉は降りかかる。
曹操は、絕望的な聲で、
「惡來。戾るより外はあるまい」
と、後を見て云つた。
惡來は、烈風を恐れて駒は狂ひに狂ふ。鞍つぼにも、煙へも、バラ〳〵と
「引つ返す道はありません。この門が唯一の活路です。てまへが先に驅け拔けて通りますから、すぐ後からお續きなさい」
門樓は、一面焰につつまれてゐる。城壁の上には、深山な薪や柴に火が移つてゐる。正に地獄の門だ。その下を驅け拔けるなどは、九死に一生を賭す冒險よりも危險にちがひない。
しかし活路はここしかない。
惡來の乘つてゐる馬の尻に、びゆんッと鞭の音がした。彼の姿はとたんに馬諸共火焰の洞門を突破して行つた。――と見るや否、曹操も鞍をもつて火焰を浴びながらどうと燄の中へ驅けこんだ。
一瞬に、呼吸がつまつた。
眉も、耳の穴の毛までも、燒け焦れたかと思はれた時は、曹操の駒がもう一步で、樓門の向ふ側へ驅け拔けるところだつた。
――が、その刹那。
樓上の一角が燒け落ちて來たのである。何たる怪！火に包まれた巨大な梁が、そこから流星の如く落下してきた。そしてちやうど曹操の乘つた馬の尻を撲つたので、馬は脚を挫いて地に仆れ、抛り出された曹操の體のほうへ、その梁は又ぐわらつと轉がつて來た。
「――呀ッ」
曹操は、仰向けに仆れながら、手を以てその火の梁を受けた。――忽然、掌も眩も大火傷をした。自分の髭ぢうから、焦げくさい煙が立ちのぼつた。
「……ウウム！」
彼は、手脚を突つ張つて反り返つたまま燄の下に氣を失つてしまつた。
しきりと自分を呼ぶものがある
どれ位、時が經つてゐたか、とに

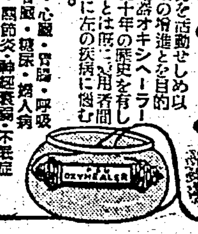

物理治療器 オキシヘーラー
人體固有の自然治癒力を活動せしめ以て疾病の治療と健康の增進とを目的とする家庭治療器オキシヘーラーは、發賣以來三十年の歷史を有しその効力と信用とは既に定評あり。特に左の疾病に悩む人々に推奨する。
高血壓・中風・心臟・胃腸・呼吸器病・喘息・腎臟・糖尿・婦人病・脊椎カリエス・關節炎・神經衰弱・不眠症
實驗例說明書進呈 東京市牛込區神樂町一 オキシヘーラー本舖

梅雨季の皮ふ病怪我のお手當は早く
バイキンの繁殖し易い時です
化膿したり悪化させない中に、オゾで素早いお手當……
實に氣持よく、的確な藥効を發揮いたします
二十錢・五十錢 三十錢・徳用一圓
オゾ
主効 あせも 毒虫 皮ふ病 怪我 やけど 頭痛 鼻詰り 齒痛 ちかぶれ 化粧下 顏剃後
オゾ本舖 都南莊
3A―122

天機愈々御麗しく 聖上帝都に還幸

御恙なく御日程を終らせられ

【京都十三日發同盟】畏くも天皇陛下には神宮を始め畝傍山陵、桃山、泉山御陵、平安神宮に御親拝、時局下時艱の克服を御祈念あらせられ關西行幸四日間の御日程を御滯りなく終へさせられいよいよ十三日京都御發還京に御還幸あらせられた、この朝陛下には御先發を召され大勲位以下各宮殿下を御陪[illegible]、[illegible]させられ午前八時十五分京都皇宮御出門、[illegible]自動車にて各驛[illegible]

[illegible]一般市民奉送の中を京都驛に着御、高松宮、[illegible]殿下、久邇宮[illegible]殿下を始め奉り[illegible]京都府知事以下有資格者奉送裡に御召列車に召され午前八時三十分京都驛御發車御帰途に就かせられた

午後四時四十分東京驛御着、同五十分御五日振りにて天機御麗しく宮城に還幸あらせられる

御心を用ひさせられ心盡しの御拝奉するだに恐懼の至りであります、何とぞこの一大盛儀を滯りなく終らせられ日本皇室と満洲[illegible]した

満洲國皇帝陛下

只管御訪日の御準備に 大御心を用ゐさせらる

【新京十三日發同盟】日満兩國一徳一心の交誼を御自ら示し垂れさせられる 皇帝陛下には畏くも御二度目の御訪日を仰出され愈々來る二十二日大連御發御訪日の途に就かせられるが御喜びの日を間近に控へさせられて御多端な政務の御傍ら御訪日御準備を進めさせられ只管御訪日を御待ち申されてゐると洩れ承はるが熙宮内府大臣は

陛下の御近況につき十二日次の如き謹話を發表した

光輝ある日本紀元二千六百年に際し慶祝の意を表せられるため皇帝陛下には近日親しく再度の御訪日の途に上らせ給ふことになりましたが 玉體益々御麗しくかくて渡らせられ來るべきその日を御待ちあらせられることは我が満洲帝國のみならず一德一心不可分の關係にある日滿兩國の爲にも欣幸この上なき所であります、既に二年御訪日後長くも國民の踏むべき指針を示され爾來日滿兩國の關係は日に月に深まり緊密いや増し現下世界の變局に際し東亞新秩序建設に我國が重大な役割を果しつつあるは 陛下御叡旨の然らしむる所で今回の御訪日は日本紀元二千六百年慶祝の爲でありますことは申すまでもありませんが、なほ 陛下に思召せられてはこの御訪日を機として日滿兩國の關係を益々強化し東亞引いては世界の安定のため貢献せられんとの御信念あるやに拜承せられ恐懼の至りであります、皇帝陛下には今次御訪日の御內意を仰出されて以來 天皇陛下を始め奉り皇室に對する御贈品その他につき一々大[illegible]

累卵の巴里エトアールの放射路

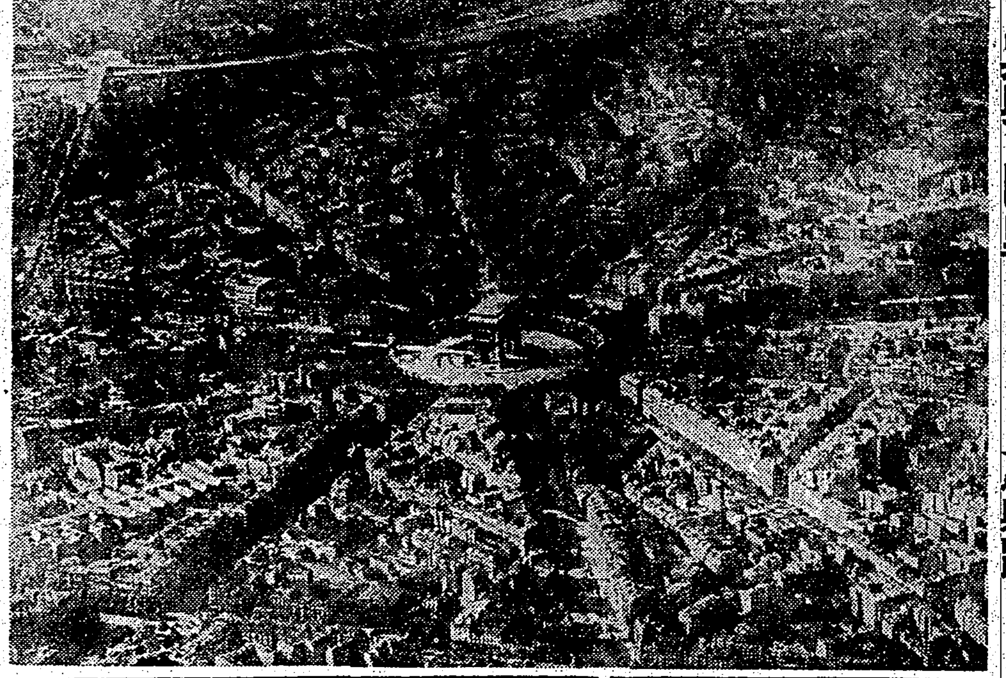

賀陽宮妃殿下御成り

乳幼兒審査會場を御巡覧

【東京特電】(十一日發)十一日上野日本赤十字社に開かれた第十二回全東京乳幼兒審査會場へ畏くも賀陽宮妃殿下が御成り遊ばされ赤ちゃんの健康検査の狀況を御熱心に御覧あらせられた、昨年十月廿八日誕生した三つ子小石川區宮下町五〇大工佐藤左太郎さんの長男勉(二)君長女淸子(二)ちゃん、次女[illegible]子(二)ちゃんにお目を止めさせられ赤ちゃんの手を御とり遊ばされて御あやし遊ばされながら「御丈夫ですね」と御言葉をかけさせられ、お母さんみよりさんをひどく感激させた

獨軍重圍の巴里に 我大使館員籠城

日章旗を死守する十數名

【東京十二日發特電】我が駐佛大使館では澤田大使以下十一日午前政府の移轉先ツールに赴いたが原田參事官以下十數名はリュードルーヅナイ街に在る我が大使館に籠城飽く迄日章旗を護りパリに殘留する事となり十二日原田參事官から外務省に十一日夜パリ發の公電が屆いた、それに依ると澤田大使は十一日午後無事ベルムに到着した、パリ市内は愈よ危機切迫を思はせ市內電話も本日より不通となりその他通信機關は連絡困難でラヂオフランス(放送會社)もパリ全市に亙り業務を停止して了ひ外國との通信連絡も何時不可能となるかも判らぬからその心算でゐて貰ひ度い、こちらは無事飽く迄大使館の日章旗を死守する

尚この電報と前後してパリ脫出前の澤田大使から十日午前のパリの狀況を報じて來た、この報告に依ると

アルゴンヌ方面の戰闘は益々激しく續けられて居り獨軍はルーアン東南方に於てセーヌ河に達しセーヌ、ソアッソンの兩方面に於て遂に渡河に成功、マルヌの線に向け盛んに進撃を開始して居り、今後パリの東西兩方面からマルヌ、セーヌ方面を突破して南下する事になればパリはその間に挾まれて遂にドイツ軍の包圍內に入る事になりパリの運命も愈よ危險に曝される事になる、東部アルゴンヌ方面のドイツ軍の攻擊は猛烈に開始せられマジノ線の背後に進出せんとの形勢を示してゐる、フランス軍は死力を盡して抵抗するやう各軍に命令を發してゐるが段々押されて居るやうである、パリ攻擊のドイツ空軍は連日引續き空襲を行ひパリ市內にある各公私機關及び住民も續々避難して居り各新聞社も移轉を開始してゐる

とあり刻々迫るパリの危機を報じてゐる

蘭領東印度に於ける

インドネシヤ民族の動き (上)

民族運動の急進分子

ミナムカバウ族

金子光邦

東印度蘭領に集中されつつある諸地に於ける六千萬インドネシヤ民族の動向は直接在留邦人に反影し間接我邦の貿易に及ぼす影響も見逃すことは出來ない、蘭印に於ける民族運動はその統治者たる和蘭人と被統治者インドネシヤ民族とこれら兩者により混成された混血兒いはゆるユーラシアンの鼎立により構成されてゐる

◇—◇

顧みれば和蘭が東印度侵略を開始してすでに三百數年の星霜を經たが、蘭領東印度の和蘭本國侵入に伴ひ日本朝野の視聽は俄然蘭[illegible]れてゐるが、その間インドネシヤ民族の反抗は絶えず種々なる形態に於て執拗に繼續されて來た、和蘭の東印度侵略は總ゆる謀略と武力行使に始まり巧妙な搾取主義を以てその植民政策を連續し來たつたが、その侵略のピリオドを終了一八七三年より一九〇四年に互るスマトラ北部アチェ王國の攻防戰こそインドネシヤ民族の最後的武力抗爭であり、回教熱狂なイスラム教徒等の精悍無比史でもあつた、この三十年に亙る長期間、アチエ武士の勇敢さがヨール武士の悲壯さのために和蘭は征服を三度投棄[illegible]し五億の戰費とその總司令官ハインゲンネット中將がサマランガ[illegible]に斃るなど未だにインドネシヤ民族の胸裡に深く刻み込まれてゐるものがある

◇—◇

インドネシヤ民族とは蘭領東印度土着人の總稱であり、民族結合のシンボルでもあるが、これら民族運動の急進分子はスマトラ島パダン地方に生を受けたミナムカバウ族出身によつて占められてゐることは看過出來ない、蘭印各地の小學校教師はその大部分がパダン州フォート・デ・コックの師範學校卒業生で網羅され、この師範學校はインドネシヤ民族解放主義者にとつて温床の地でもあり彼等は各地子弟に熱烈な民族意識の鼓吹に努めて來た、パダン州下五十萬のミナムカバウ族の教育程度は蘭印隨一であり、家庭に於ける小學兒童は休憩時間中も熱心に讀書を續けてゐる

◇—◇

ニューギニヤ近くのデグール島に流刑されてゐるモハマット・ハッタ博士、ハヂ・モクタル氏、スカルヂヨウ技師など悉くも東印度に於ける民族解放戰線に參加したる著名な民族主義者は悉くパダン人であり、ミナムカバウ族の血をうけて居り、蘭印政府ではこれらパダン人を總督に危險に保るなど注意を喚起してゐる、いまデグールに流刑されてゐる三千數百名のインドネシヤ人のすべてが民族解放の急進分子であり非轉向者である、反面無氣力かの如きインドネシヤ民族の中に斯くの如き思想が低迷してゐることを吾々は無視することは出來ぬ、東印度に於ける民族解放運動の趨勢が實に日蘭關係に於ける日本の經濟に起因してゐるとは日本人にとり重大問題である

◇—◇

昭和十三年爪哇ソロー市に開催されたインドネシヤ民族三十周年記念大會の席上、某有力者は和蘭の全國代表を前にしてこの事實を言明した、またジギール博士は同席上にて日本民族とインドネシヤ民族は血族的に親類あり[illegible]を論説してゐる、某高官民族の用語に多數のインドネシヤ語が混用されてゐることは明かにこれを裏書きしてゐるものである、一昨年來蘭印民[illegible]参議會議上に於けるインドネシヤ民族の用語は和蘭語よりインドネシヤ語に變へられた

◇—◇

從來非合法運動の總ての運動と非合法時民族解放運動の注意を喚った役割を知る[illegible]、[illegible]蘭印當局は近時合法的自治獲得運動に進化し來つたが、安部事變につづく歐洲大戰の勃發に之に[illegible]を拍車をかけてゐる、一方三百年來の[illegible]的自尊心をもつてインドネシヤ大衆に君臨して來た和蘭人は僅五日間にしてその本國を獨逸に蹂躙されたが[illegible]インドネシヤ人に對する自尊心が根柢より動揺せざるを得なくなり、離反し行くインドネシヤ民心の喰ひ止めに躍起し始めて來てゐる

【寫眞・民族解放主義の温床フォートデコックの市場】

寺內大將沖繩へ

廿一日空路來臺と決定

【那覇特電】軍事參議官寺內壽一大將は沖繩縣下の傷兵慰問並に一般視察、銃後狀況視察のため副官騎兵少佐茨城信政氏同伴本月二十一日午前八時三十分入港の宮城丸で來縣、當日は那覇、首里及び縣下市町近郊を視察一泊の上翌二十二日午前九時半より十一時半まで四十分那覇飛行場發航空便で臺北に向け出發する事に決定した旨警察部より縣へ正式通知があつた

消防組聯合演習

新竹州下最初の試み

【新竹電話】來る二十四日を卜し皇紀二千六百年記念として大日本消防協會新竹支部主催のもとに全州消防組代表を以て新竹神社に參拜あらせられ消防原神宮に御參拜あらせられ[illegible]竹州では當日新竹、桃園、竹東、苗栗各消防組員一百三十餘名を新竹市に集め午前九時より各員打揃つて新竹神社に參拜、皇軍武運長久祈願をなし同十時より州[illegible]

酒井憲兵隊長歸北

新竹憲兵分隊長酒井[illegible]は十二日午後九時十三分新竹驛發列車で臺北に歸北した

退職保甲役員を表彰

【新竹電話】新竹市保甲聯合會では十七日の始政記念日に午前十時より同會事務所に於て昨年度退職せる役員中永年勤續者表彰式を擧行する

斷末魔に喘ぐ巴里

米參戰のデマも悲愴!

【パリ十二日發同盟】"米國遂にイタリーに宣戰す"と十二日午前六時頃當地のラヂオは大仰に放送した事ほど左樣に當地の不安は深刻で各種のデマが飛ぶ、パリの道も既に人影まばらで十一日夜から夫婦の形だけにて呼び歩く新聞賣り子から一枚買つて見るとそれはジュルナール紙、マタン紙、プチジュルナール紙等の合同版と銘打つた半ペラで、三紙共同の[illegible]パリは史上未曾有の悲劇的時局で[illegible]

機能を停止してラヂオ放送だけが專ら行はれてゐるのみだから斯んなデマ放送も市民の一喜一憂を誘つて弱ち「米國宣戰」の流言が飛ぶのは、新聞も殆ど發行停止の已むなきに至り新聞紙[illegible]

待望の高雄空港

一期作を終って再燃

來年度"國庫"依存か

【高雄電話】高雄八十萬州民の待望の奉仕に依つて昨年完成した高雄飛行場は同年十二月一日其の第一機を迎えて以來南進基地高雄市の躍進と共にその重要性を益々増大しつつあるが、その後エンボイ機に代るA・T旅客機の飛行場延長工事によりこの機の用途は不可能となる爲め同飛行場は當然擴張すべき事態に立ち至り之が擴張整備が既に州民の間に擬議し本年の高雄市會にかけてもこの問題が論議され驗練[illegible]に熱上し國庫に待つ[illegible]なしに於ては[illegible]の爲擴張[illegible]されたが、一期作米收穫後着手する計畫だ」との形で一段落を告げ今日に至つてゐるが、愈々第一期作米の收穫も終了したので茲に又復問題は再燃した譯である、同飛行場の擴張計畫は現在の倍以上必要があり工費二十餘萬圓もかかり州市の現狀では右計畫に困惑し怯ぬめ州市は當府に交渉し其年度擴張工事に着手し國庫を以て擴張工事着手を來なし州市は之に追隨して行く方針をとる事に内定した、同飛行場の場合に依つては市民大會も開催し研究準備上に促して高雄市政に一大拍車をかける事情に至つて居る、右飛行場擴張工事完成の曉は同飛行場より南支南洋航空路、內臺間の航空路へと延長せられ內地及び大陸を結ぶ中心空港となつて高雄空港の面目を一新如たらしめるものがあらう

今度は鼠の皮革

天晴れ國策線上へ登場

山猫伯は去る四月中旬南方風物繪巡のため米窓谷方面で寫生中であつたが十五、十六日の兩日に亙つて臺北城前ホテル前記樓で有志の後援を得て個展を開催する事になつた同畫伯は帝國美術院入選以下画壇同人として新南畫研究に努力しつつある作家で特に花鳥畫は識者間で好評を博してゐる

皮革統制に依り犬や猫が尊重して居る今日これは又目先が天晴れ國策線上に躍り出した、川崎町の臺北[illegible]の宮[illegible]氏は鼠の皮が丈夫な上に柔らかなもので試作して見たところ却々立派なもので出來上り子供靴、ハンドバックその他の靴等には持つて來いであるからこれが大々的に搾取に乘出す事となり目下關係各方面に交渉を進めて居る

お米の欲しい使者

沖繩から近く來臺

【那覇特電】沖繩米の出廻りを促進へ沖繩縣では廢米移入並に沖繩米輸入の促進を圖るべく沖繩米穀商組合代表者二名が飛行機で臺灣に向ふことになつてゐる

高橋暉山畫伯個展

桃園臺地へ大衆ハイク

總督府登山會主催の大衆ハイクが十六日(日)新竹の連なる桃園臺地へ行はれる、コースは新竹までバス埔子腳里庄大湖に出て埔林口を經て五股よりバスで臺北との行程二十六キロで變化な丘陵の起伏を行き臺北平野と臺地を一望裡に收め景色も良く途中も平坦で目下新綠期で彩つた風情がある集合は當日午前七時五十分までに臺北驛局バス發着所前へ費用四十一錢、辨當、水筒携帶の上一般の參加を歡迎して居る

坪林越ハイク

〈雨天中止〉

總督登山會では十六、十七日の兩休日利用の坪林越ハイクを擧行する、第一泊は宿泊所で行く途上は各宿泊所で、一泊ハイクを坪林越えを行ふコースは石碇まで徒歩官園よりバスで臺北行程五十キロの健脚向きのものである、携帶品は食糧二食分と初日の宿泊費宿泊料約四圓、參加希望者は十五日午前中までに總督府企劃部(電話內二八一)大坂氏へ申込まれたしとある

防空陣の本格化

防衛團の改組

警報傳達燈火管制 市民各自で處理

臺北市では從來の防護團を改組して防衛團をつくる事になり臺北市防衛團長は本島人の下に市民各自に於いてこれを行はせるべく組織しのところ認可を得たので目下その方法につき研究中である、防衛團の組織は警報、燈火管制、消防、防毒、救護、工作等各班があり、防衛團長指導の下に動いてゐたが、過去の防空訓練を見るに市民の中には防空訓練に無關心の者もあり[illegible]、かくては有事の際における防空事態を實施すべき指揮に依つて行はれてゐた嫌ひがあり、かくては有事の際における防空訓練は市民を總動員して實施すべき都市防空の真價を期し得ず、防空訓練を支持して動く事が出來ない事であり、この意味に於て近所隣組五戸乃至二十戸を以て家庭防空群を結成せしめ、近隣のものが相互に働きかけて防空に當る事が最も合理的である事に市當局の意見決定、これが指揮を防衛團長から直接隣組のある區長に委ねる事となつて今回の改組を斷行したものである然るに一部防衛團の幹部は市當局の改組案に不滿を抱き、市が改組を斷行する時は防衛團長を辭任すると漏らして居る

防空は市民がめいめいに當るべきで防衛の團員の指導があつて始めて實施すべきものでない、防衛團員が發動せられ回り、燈火が洩れると注意しに廻りかける事は出來ない、そこでお互の注意ければならぬ程度では完全な防空を期し得ない、そこでお互の注意一つで行はれる技術を要しない警報傳達、燈火管制の兩事務を家庭防空群が相互に働きかけて實施させる事に方針を決定したが、區長を督勵する區長にこれを指揮させる事が最も妥當と考へ防衛團の改組を計畫したものである、從つて防衛團は燈火管制、警報班がなくなるわけであるが、團員は他の班に廻しても大部分の防衛團長はこれを諒解し承認したが、一、二名が改組すれば團員を辭めると意見を述べて來てゐるが、一名がやうやく市の意を察はれ、防空事務に支障を來すのではないかと意見を述べて來たやうであるが、[illegible]と一名も諒解して貰へると思ふとも角も出來るだけ早く家庭防空群を結成し、近く實施される防空訓練から區長指揮の下に警報傳達燈火管制事務に當らせるつもりである

松風號盤谷安着

【バンコック十二日發同盟】十日朝羽田を出發した日泰定期航空一番機松風號は十二日午後二時四十一分バンコックに安着した

臺北佐賀縣人會

石井佐賀縣出身長歡迎會を兼ね總會を六月十四日午後六時より川端紀州庵にて開催、會費三圓當日持參の事、申込先末廣町石堂法律事務所(電話三〇〇四番)

今夜の放送

▲六・〇〇子供の時間 童話 世界の名作から「クオレ(愛の學校)」朝鮮東亞▲六・二五講演 日滿春日の回顧と展望 賀茂儀雄▲六・四五島民歌謠「讀へんかな」遠誠他あけぼの合唱團▲七・〇〇子供の時間 音話劇 世界童話の旅「スガンさんの山羊」コスモス座▲七・三〇國民歌謠「愛國行進の歌」他 加藤千惠他▲七・四〇浪謠ラヂオ小說「夜明け前」齋藤兵他山本安英他▲八・三〇時局講話 自二十七億番はどして出來るか 太田正孝▲九・〇〇改訂歌謠曲長唄「背は待ち(明の鐘)」他常磐津▲九・四一男聲合唱とピアノ二重奏「思ひ出づれば」他臺北帝大クリークラブ

映畫と演藝

◆芳乃館 畫一時上映 1榮しき秩序 2北辰一刀流 3ニュース 4泣き笑ひの天國

◆大世界館 晝正午上映 1股旅日本晴れ 2紅の夏 3女は泣かず 4女は泣かず

◆第二世界館 晝正午上映 1月の山の大將 2お密林の王者 3密林の王者

◆新世界館 晝正午上映 1百文化映畫 2純情報の天 3男の國 4唄の木曽路

◆國際館 晝正午上映 1ニュース 2夏の九段の夜 3十一月の九段 4エノケンの石松 午前[illegible]

◆タイゲキ 晝正午上映 1お嬢さん大人の幻想 2夕焼富士(六景)3信子

◆榮座 午後六時開演 1喜劇 田舍娘 2社會劇 一夜の情 3喜劇 殿様と紀念

あすの天氣

臺北地方 今晩東の和風晴 明日東の和風晴一時雨

北部地方 北東の和風晴一時雨

東部地方 南東の和風晴一時雨

西部地方 南西の和風晴一時雨

南部地方 南西の和風晴

澎湖地方 南の和風晴

新南地方 南西の和風晴

概況(十三日)七六二粍の高氣壓は本州の東方洋上にあり東に進む模樣內地の天氣は朝鮮北西は呂宋の東方洋上にあり西北西に移動し七五四粍の低氣壓は石垣島の北にあり滯留し朝鮮北海道は晴又は曇南太平洋は明沖繩方面は雲多く臺灣は新竹附近以南は晴他は曇又は晴近海は東の和風晴波は穏で

定期航空

△內臺航空(下便)たつ風號は十三日午前九時四十一分着北沼、乘客榮安美員、佛堀北京銀行員)渡部長雄(會社員)松原繁(滿洲鑛山株式會社員)手塚一(會社員)高橋武之助(食鹽販賣)他一氏

不安の中に

中に吐き込まれ巴里は混然として居る。危機切迫の形勢に迫ぞれ彼は外部との連絡のないパリ市民の不安と悲哀と絶望は刻々と加はつて行く

[illegible]は官府も新聞も殆ど立ち去り、パリ市民には[illegible]ロの外交團も官府も新聞社もて、パリ市民に[illegible]の宣言をして居る、米國の[illegible]の裏[illegible]人に[illegible]ふ、ラヂオ放送に依って[illegible]の間を歩いて居るパリジアンを搔きへて米國參戰の印象を聽いて見るが

どの受信機にも マツダ眞空管

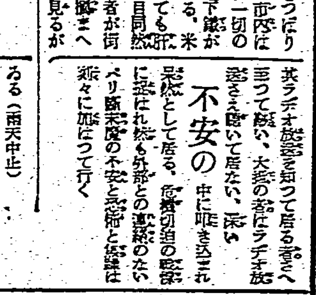

松竹大船映畫主題歌 涙の責任 「婦人倶樂部」連載 西條八十詞 古賀政男曲 全國到る處で聞くこのメロデイ! 唄 樋口靜雄 横山郁子 歌ふ 姉妹鳥 井口小夜子 夏目美奈子 キングレコード

四百有余の醫學博士諸先生の御推奨賜はる 病人の食物 カユ・重湯・牛乳・パン・玉子・以上 テルミー

オミヤノ マヘデ グリコモ オジギ 門

此一年が秀才を生みだす 我れ等の(鉄筆)トッキ (ヨット鉛筆)

これは便利だ!! 手紙の書き方 手紙が上手だと處世渡りがうまくできるが反對に下手だと思はぬ恥をかく。本書は現代の新しい書翰文… 手紙百科大辭典

一圓廿錢 東京牛込臺町 進文館

胎兒を強化! 滋強飲料 カルピス

毛深 近代人には特に毛深は[illegible] 淺草區千束町一ノ十 美聲堂

片面 戰友星 唄 美ち奴 八洲秀章 作曲

血染の戰闘帽 唄 小野巡 佐藤惣之助 詩 古賀政男 曲

小野巡健在!! 遙かに戰地より懷かしい皆様に贈る感激の流行歌 事變が生んだ戰爭歌謠の最高峰戰時下全銃後同胞必唱の大愛國歌謠

テイチク いしのたコレード

新竹春競馬

◎臨時急行列車時間表 十六日(日) 十七日(祭) 廿三日(日) 三日間

六月 十五日(土) 十六日(日) 十七日(祭) 廿一日(金) 廿二日(土) 廿三日(日)

主催 新竹州畜産會

汽車賃 臺北新竹驛間 往復 壹圓七拾錢 (バス賃含む) 新竹驛下車(バス連絡)

シッカロールパスター 治りにくい小兒の創傷に 瘡爛に 濕疹に 本劑は特殊の油脂に粟粉劑を配合した… 東京・大阪 和光堂

子供の讀書傾向
亂讀の癖を與へるな

兒童は一體どんな本を好むでせうか、兒童の讀書はどう指導すべきでせうか。兒童讀物調査會會員東京市立駿河臺國民學校長波多野貫一氏にお伺ひしました。

子供は三、四歲になると綺麗な繪本を欲しがるもので、殊に女兒には此の傾向があります。しかし學校へ通ふ頃になると男兒の讀書慾は急に強くなり、國民學校へ通ふものは女兒は男兒の半數以下です。

低學年の頃は、男女兒ともに童話を好みますが、未だ讀む本よりも見る本の方が好きなやうです。

三、四年になると次第に男女兒の區別が現はれて來て、男兒は科學的なものや傳記、戰爭を扱つた物語などに移りますが、女兒は童話の段階に止つてゐるやうです。

更に高學年になりますと、男兒は傳記から現實的な歷史へ、科學物語から發明、發見の知識へと進みますが、女兒は童話から藝術的な小說へと感傷的な讀物をとり、男兒の現實的な傾向と對照をなしてゐます。

男女兒を通じ、各學年を通じて絕對的な人氣のあるのは漫畫です。

戰爭を題材としたもの、新兵器の現はれるもの、支那の地理や歷史を取扱つたものなども多く讀まれるやうになりました。以前にはグリム、イソップ等の世界童話が多く讀まれたものですが、最近は繪本的な長篇漫畫に移つてゐます

兒童は本の名前や裝幀に依つても相當に左右されるもので、內容も面白く立派なものでも、何々讀本とか何年生とかいふ名の付いてゐるもの、教科書の裝幀に似たものは餘り讀みません。特に女兒は此の傾向が強く、美しい裝幀の本や、寫眞、表紙などのロマンチックな繪に惹かれるやうです。

次に兒童の讀書の指導には、餘り多くの書物を與へない方がよろしいでせう。子供は實際生活から知識を增し、經驗を陶冶することが必要で、濫讀癖のついた子供は、とかく理屈屋になる虞れがあるからです。

兒童に讀ませる本は童話・物語・科學、地理、歷史など學年に應じて與へますが、文部省で推薦して、新聞、ラヂオ等で發表してゐるものは安心できる優秀なものですし學年も指示されてゐますから、これを標準とします。そして感傷的なもの、色彩も派手でドギツクないもの、紙質は粗惡で直ぐに破れてしまはないやうなものを選びます。低學年むきとしては、昔から我が國に傳はるお伽噺や外國の代表的な童話などは安心して與へられます。

〈兒童讀物傾向表〉（○印は讀まれるもの）

	幼兒 男	幼兒 女	低學年 男	低學年 女	高學年 男	高學年 女
繪本	○	○				
童話			○	○		
傳記もの			○			
科學もの			○			
軍事もの			○	○	○	○
歷史もの					○	
器技					○	
探偵小說				○		○
漫畫	○	○	○	○	○	○

電話のお聲
丸味をもつて話しませう

電話で話をするとき、大聲でないといけないと思ふのは非常に間違つた考へ方とお思ひになりませんか。大聲の方が甲高い金切聲になり易く、人を呼ぶときなど特に興奮して大聲を出しますが、あれはたしなみのなさが伺へて聞苦しいものです

電話では美しいお顏も衣裳も人間的魅力を與へることは出來ないのですから、ただ先方によい印象を與へるものは柔らかい音樂的な聲であるといふことを承知してゐなければなりません。次に電話で上手に話す四ヶ條をお知らせしませう

1、電話では聲を低くし、圓味を帶びた生氣のある聲で、一語一語はつきり發音をするといふことが何より効果的です。いい聲は決して聲の調子を上げないことにお氣づきでせう

2、聲の調子を一トーンだけ下げること、これが安全な法則です。云はうとすることに飛びつくやうにあせつてはいけません。言葉を出すとき調子をとつて出すやうにするとこれはなかなかむつかしいことですが最も努力的にする秘訣の半分を占めるといつてよいのです

3、電話の聲は甲高くなると同時に早口になり易いものですが、必ず靜かに早口にならぬと靜かに話す方がはつきり聞えるばかりでなく、興味しく空虛しくないばかりか話の內容の價値も高めます

4、電話で上手に話すには普段から聲を美しくする練習をすることです。それには聲を出して本を讀むので、意味を考へるといふ風にして、かうして一つ一つの言葉に柔らかなひびきがあることがわかり練習してゐると電話をかけるときの聲は、人が驚くかと思ふほど美しくなるものです

連載漫畫 ジンゴ六サン 19 紙左馬

夏來る（4）
頂きませう 野菜を生で 榮養滿點調理も手輕

やつとかはいた團扇は一本一本窓の上にのせて元氣よくふちを切るさあ、若に涼風をもたらせよう

これからはどんどん野菜も出盛り生で食べられるものも目立つてくるでせう。ビタミンの中には熱に弱いものもありますが、生で食べることはその榮養價を損はず頂くことです。し調理法も簡單にそのものの本當の味を味ふことになります。

そこで何といつても新鮮であるといふことが第一で土を離れてから調理される迄の時間が短い程美味しいのは勿論です。

肝に調理法といつても珍らしいものもなく、大抵味噌、酢味噌で頂くのが簡單でもあり美味しいのですが、其味噌も金山寺味噌とかもろみ味噌のやうに甘味のあるものがよく、然し普通の味噌でも結構。味噌桶の中央なり隅に穴をあけておきますとその周圍に甘味が集まつてきますから、その穴に貯つた水分とその周圍を使ふやうにします。

これから出盛る野菜ではきうり、人參、茗荷竹、山うど、大根、ねぎ、トマト、キャベツ、赤蕪、レタース、大和芋、山芋等の芋類、深山に入るとみづや、すどけ等珍らしく美味しいもの、綺麗な澤の流れに生へる田芹、沼ものでは、じゅんさい、關西方面にあるはす芋、野菜ではすかんぽ、うますかんぽ

花落ちきうり、そのわきにそへたお味噌、考へただけでも食慾をそそるやうにみた目も爽かに盛ることを忘れてはなりません。

野草のすかんぽ、うますかんぽは新芽を酢味噌で、みづはたたいてぬめりを出してからやはり酢味噌和へに、田芹は水の綺麗な澤に

美味しさうに盛つてゐますのに、西洋料理ではサラダといつて一寸使ふ位で、一般人は見向きもしませんが、酢味噌で頂きますと大變美味しいものです。

赤蕪は土地によつて甘味があつたり、水つぽかつたりするものですが、赤蕪、二十日大根、小蕪等は丸い根の部分だけ皮をそのまま鬚づきの方一分位を殘して、一分間隔に縱橫に庖丁を入れ、酢につけて二、三時間から一日位おきますと、パリッと歯ざわりもよく、見た目も美しく食慾をそそります

キャベツはこれだけではモソモソして兎の餌みたいで美味しくありませんが、一旦油を加へるとお味がぐつと引立つものですから、胡麻油を一寸かけ（熱してからでもよく又一旦鍋物に使つたものでも結構です）ソースなり三杯酢なりお好みのお味で頂くとよろしいのです。

お部屋掃除は立體的に念入りに

四角な部屋を丸く掃くといふのが最も下手なお掃除ですが、お掃除は目につく塵芥を除く丈でなく衞生的にも清潔に又家屋、家具の保存といふことも考へて立體的でなければなりません

身仕度も大切で、裾を短目にきりつと着、割烹前掛をかけ、お掃除專用の三角頭巾を耳の後できりりと結んでおきます、手拭で鉢つたのではすべり落ちる危險があり見た目も殺風景ですが、何か有切で作るか風呂敷を頭巾にしておきますと申分ありません

かう身仕度をしただけで何かお掃除が綺麗に出來さうな氣がするでせう

×

順序はよく考へ掃除途中ですんだ部屋を汚さることのないやうに順序をきめ、はたいて掃いて拭くといふ手順で進んで行くわけですが、細塵の多い時、例へば強風が土ほこりを運んできた後などは假拭きをして普通に進んで行きます

はたきのかけ方もやたらに音をたてず穗先を使つて上手にやり掃き方は掃き幅はせまく一尺位に靜かすのがよく勢ひよく掃き出すのは一時的にほこりを舞上げる以外の效果はありません、雜巾は數多く用意し、水は度々替へること、汚い水で濯いだのでは汚水を塗つて歩いてゐるやうなものです

かうして普通に掃除しますが臺所、便所等これから暑さに向ふにつれ特に念入りにすることが大切です

×

便所ゴミ箱掃除　これからは蠅の發生を防ぐためにもクレシン・デシン等を便所にふり汲み取口やゴミ箱にはこれを二三十倍にうすめた液を撒いておきます、大便所の陶器は一年に二度位水浸して洗ふこと、男子用小便所の漏斗は一ヶ月に一度鹽酸を穗先につけた布片で衣服や皮膚、床面につかぬやう外で掃除しますと石灰分を除き、白く汚れる心配もなく、陶器のつやをなくすこともありません、毎日のお掃除は專用雜巾も結構ですが濡戶の部分は屑紙をぬらしてふき、その度に捨てる方法も衞生的であり、又簡單に綺麗になります

×

臺所　臺所の流し戶棚など水氣でよくぬれる所は熱湯でふき、出來れば防水性の塗料か油類をぬつておきますと衞生的な臺所になります

ハガキ更生法

通信文を書き損じたはがきは、そのまま捨てては無駄になりますから、次のやうにして更生して書き直しませう。

藥局で砥の粉と千本膠を一圓ぐらゐづつ求め、膠を水につけてふくらませてから、膠と同量の水を加へて湯煎し、とけたら砥の粉を入れてかきまぜ、濃い目の液を作つて塗り乾かします。これで字は消えました。但しこの上は、墨で書いて下さい

牛乳の腐敗

牛乳は榮養が多く子供や病人になくてはならぬものですが、病原菌腐敗菌も繁殖し易い危險性をもつてゐるので、特にこれから夏にかけては、その取扱ひに注意されたいものです、朝配達された牛乳瓶が日光にさらされてゐるのをよく見受けますが、全く危いことです、配達されたら、すぐ冷藏庫へ入れるか、水につけておくかします、一番よいことは、すぐ召上ることです、この場合半分飲んであとは殘しておくといふのはいけません、氣溫の高い時には、すぐバイキンが繁殖します、この殘り牛乳で赤ちゃんがお腹をこはして小兒科醫へかける場合がかなり多いのです。

法規によつて、牛乳の病原菌、腐敗菌は殺菌してありますけれど日光の直射にあたつたものは繁殖しやすいのですから、十分注意なさることです。

牛乳の腐敗してゐるかどうかを鑑別するには一度火にかけて見るのが一番よろしうございます、火にかけて、お豆腐のやうに固まるものは腐つたものです、粒々が見えても、單に脂肪の固まりの時は沸かしても、固まりませんから、これは、安心して使用する事が出來ます

臺所かぞへうた

非常時下の家庭のお臺所を司る主婦たちはとりも直さず一國の臺所を支配する大切な役割を果してゐるわけです。常にきりりと襷を引きしめて、甲斐々々しく働きませう。口ずさむ歌も浮薄な流行歌のそれならで、時局にふさはしい非常時臺所のかぞへうたを大日本聯合女子青年團からうれしい家を御紹介しませう。

一つとや、日影照らせや臺所科學の光もともどもに
二つとや、布巾や布桶日に乾して細菌を防げよ洗し元く
三つとや、みだりにつかはず手をまめに水道・電燈・ガスの栓く
四つとや、良き品選びて無駄出さず買ひ溜め、闇取するまいぞく
五つとや、何時でも備へよ御臺所、防毒取り器に氣をとりく
六つとや、麥や野菜や豆、芋で節米運動主婦の務めく
七つとや、何でも簡易に改めて冷かして使へよ廢物も
八つとや、野菜や食器はよく洗ひ生臭、菜箸、丁別々にく
九つとや、獻立てよや味もよく消化と榮養、保健食く
十とや、戶棚の隅々整へて火の元忘れず生活せよや國のため

肉料理の秘訣

1　ロースト等は肉からおいしいものを逃さぬやうに料理しなければなりません、ローストでしたら最初に肉の表面を強い火熱で燒いて肉の表面に蛋白質の膜を作つて了ひます、そして肉の中からおいしい成分の外に出るのを防いで、それから徐々に燒きます、汁付も同じやうに汁をまづ熱しておいて、これに肉を入れて肉の表面の蛋白質を熱で凝固させて了つて、汁の出來るだけおいしいものを出さぬやうにしてからトップリと煮込みます

2　スープを作るときは前と反對で汁の方に出來るだけ深山のおいしい成分を出さねばなりません、それには肉そのものを小さく切つてスープにする水につけて、暫くおいてから火にかけ徐々に熱しますかうすると蛋白質が固まらぬうちにおいしい成分がどんどん水の方に出て來ます、スープの使ひがらの肉は滋養分が相當殘つてゐますから、生姜の薄切と一緒に醤油で煮にしておくも重宝です

寢小便に鹽

お子様の寢小便にお困りの方は少なくないと思ひます。ごく簡單ですが、效果のある療法をお知らせしませう

それは夜食事を茶に一杯づつのませるのです。これを三週間も實行しますと、大抵の病的なのでない限り治ります

收入と家賃負擔率

家賃負擔率は、食費に於けるエンゲルの法則と同じやうな、シュワーベの法則といふものがありまして、收入が多くなる程――無論その割合――つまり金額は多くなりますが、負擔率は大體に逆するものです。現に昨年の內閣統計局の家計調査の結果を見ても、次のやうになつて居ります。

世帶主の平均月收（東京市）	五〇圓	八〇圓	一〇〇圓
家賃負擔率	[illegible]	[illegible]	[illegible]

ところで、第一次歐洲大戰前までは、家賃は收入の二割が標準といはれたものですが、今日では、大都市では二割位までが理想といふところです

ぢの病は 評判の良藥

永年困つた私が漸く治した此の療法
佐賀縣藤津郡鹿島町 諸岡儀作

永い間痔疾に惱まされ、色々手當はしてみたが一時樂になつても又直ぐ惡化してどうにもならず、その苦痛は居ても立つても居られず此の位辛い事はなかつた。處が一昨年熊本の有名な「快方療法」を知りこれを實行したところ……

此の療法はつけ藥とのみ藥の二種に分れ兩藥とも多種多樣の有効成藥を巧に配劑し、其中に……

切らず焼かず服藥で治つた
北海道天鹽國中川郡中川村 津田敏子

私は不幸にして十五六歲の頃から痔が惡く、その苦しみは何にたとへ様もなく……

五年間の病苦を去つて
栃木縣塩谷郡船生村 神長玉三郎

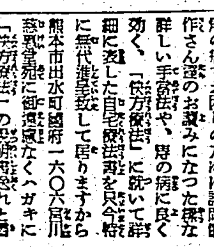

私は大正九年の頃痔疾に罹り、最初は脫肛で困り其の後切れ痔となり、次には出血と種々の病苦に惱まされ……

只今ぢの病でお困りの方に

この珍らしい快方療法とは

無代進呈

健腦丸
頭腦明快
頭重不眠便秘の一掃

一劑でこの効力！
マヅ大切な血行を正して神經を鎭め、安眠と便通を快くして頭重、逆上を下げ、疲勞毒素を一掃し芯から頭をハッキリする特有の綜合力をお試し下さい

主効　頭痛、逆上、耳鳴、不眠、眩暈、便秘、憂鬱、ヒステリー、健忘、中風、卒中

定價 六十錢ヨリ 十二圓マデ

發賣元 東京 大阪 丹平商會 各地藥店にあり

NK―6

ルジール

急性 慢性 淋疾に
淋疾性諸疾患
關節炎、攝護腺炎
副睾丸炎、膀胱炎
丹毒、敗血症等

短期內服「化學療法劑」
純正スルフアミン劑ルジールは內服によりて、よく優秀なる効果を擧げ短時日にして分泌物並に淋菌を減少、逐次消失せしめ尿を清澄化し、速かに自覺的苦痛を緩解せしむ
然かも本劑は非色素性なるを以て皮膚、粘膜並に尿を著色せず。
本劑はまた連鎖狀球菌、葡萄狀球菌に對する化學療法劑なるにより、その適應範圍廣く、次の如き疾患に繁用せらる。

扁桃腺炎「の疼痛に」
高熱と疼痛を伴ひ、然かも度々切開手術を要し、時に敗血症等の重篤なる合併症を來すことある扁桃腺炎にルジールの應用は、病原菌に對して殺滅的に作用するを以て、原因的治療効果を收め、惡化を防止し、高熱を下降せしめ、疼痛を緩解し、非觀血的に治癒せしめ得べし。

その他 中耳炎、疔癤等の治療 大小手術の前後に用ひて治療期間を短縮せしむ。

【用量】一回一―三錠一日三回服用す
【價格】20錠（一圓三〇） 100錠（四圓八〇）
他に粉末、注射藥あり

武田發賣品
製造發賣元 武田長兵衞商店 大阪市東區道修町
關東代理店 小西新兵衞商店 東京市日本橋區本町

40(1)633

乳幼兒審査會場を御巡覽

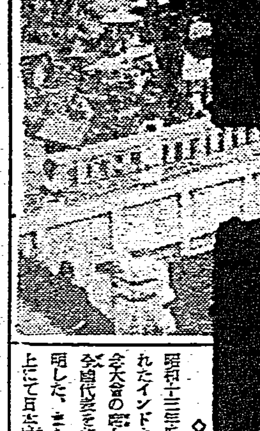

星ぞら (70)

……上海上映毎回完……

井伏鱒二 作 / 小林秀恒 畫

華やかな徒弟 (二)

大木戸は家長の言葉に引返して來た。

令弟は涼風の扉子に腰をかけ、ひとりで西洋將棋の駒を並べてゐた。もう彼は一と風呂あびて寛いだ格好になつてゐた。

「おや、桂子さんはどうした……ゐないのかい」

大木戸が訊ねると、令弟は照れくささうに、指の先きで將棋の盤面を掻きまはした。顔はごろくと陳眼しになつた。

「どうしたんだ。ひとりでお前チエスなんかして……桂子さん、出かけるのか」

「いま、お化粧してる……」

「お湯上りのお化粧か」

令弟は默つて頷いた。まるで兄貴の前では、おとなしい子供みたいになる令弟である。

「なんだお前、もすこしてきぱきしないかね。もう今から、嬶ァ天下なんぢやないのかね」

令弟は駒を並べながら、

「そんなこと、ないさ!」

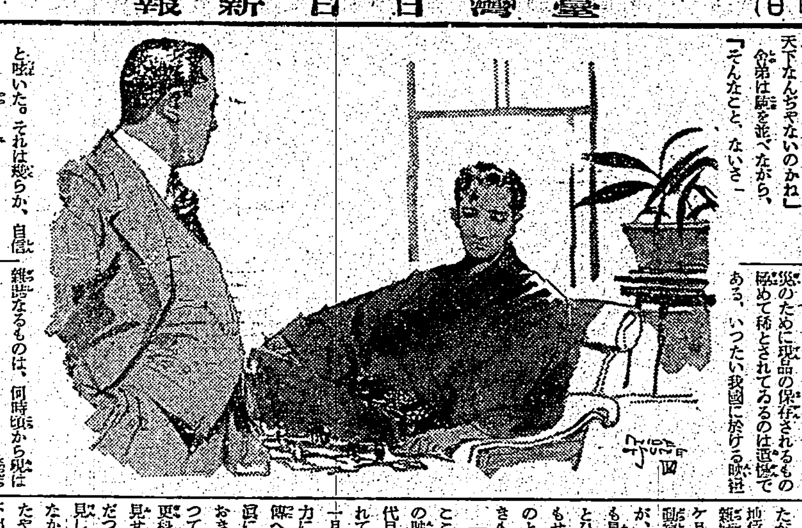

と呟いた。それは幾らか、自慢ありげな様子に見えた。

しかし大木戸が披露會の話を持ち出すと、令弟は一存で返事が出來なかつた。

「僕、どつちでもいいんだけれど……でも、披露會といつたら、僕だけのことでないんだもの、ちよつと、相談して來る」

さう云つて、令弟は廊下の突きあたりの部屋にはいつた。何といふ相談だらうと大木戸は呆れたが、間もなく令弟は引返して來た。そして、また指の先きで、駒を撥きまはしながら云ふのである。

「でも……披露はもうすんだんだもの……それから桂子は百合子さんや杏子さんといふ人と、學校であまり親しくしてゐなかつたんだつて……それから加奈女さんといふ人は、桂子よりも六年も先輩なんだつて……」

もちろん、令弟にそんな返答させたのは桂子である。

大木戸は氣を惡くした。

「いつたい、桂子さんは何してるんだ。湯上りの化粧しながら、お前にさういふ返事をさせるのか……お前も、また何てだらしない……しつかりしろ」

「でも、そんな無理いつたつて……ちつとも親しくない人を、披露式に呼ぶなんて不自然だもの。僕は、やはりさう思ふ」

令弟が、こんなに口答へするのは、珍らしいことである。大木戸は椅子から立ち上つた。そして奥の桂子にきかせるため、廊下を往つたり來たりしながら遠慮なく云つた。

「披露宴のときには、親しい人も呼ぶし、親しくない人も呼ぶ。桂子さんの叔父さんと、われわれの家長令弟は、まだ一面識もなかつた。それでも披露式には來てもらつた……どうだ、親しくない人でも呼ぶぢやないか……」

そのとき、廊下の突きあたりのドアがあいて、桂子の姿が現はれた。

「いらつしやいませ……失禮いたしました」

彼女は、こつてりと化粧してゐる顔で、淑やかに會釋して見せた。

「あたし、さつきの御挨拶をしてしまつたの……それでマニキユアしてたんですけれど……でも、あたし……」

彼女はふと口をつぐんだ。大木戸が懐かしい顔をして、家長令弟の顔をちらと眺めてゐたからである。

銀幕に描く (十)

東郷元帥の凱旋や紅葉狩

植原路郎

變遷を述べるに當つて、ここに擧げなければならぬのは、往年のキネマ・ジャーナリズムについて記さなくてはならない。けだし、これらに殘された文獻は幾多の史的參考品たることといふまでもないが、かの大震災のために現品の保存されるもの極めて稀とされてゐるのは遺憾である。いつたい我國に於ける映畫雜誌のはじめて世に出たものは月刊「活動寫眞」である(四十一年春)これは、四六判十六ページ、表紙は緋、黑二色刷位のもので、業界のニュースを入れるほかに新作物のストオリーなども寫眞入で掲載したが、結局、當時、業界に覇者の地位を占めてゐたMパテーの機關雜誌の感があつた。それから約十ケ月おくれて四十一年秋月刊「活動寫眞界」と稱するものが生れたが、これは吉澤商會の機關雜誌とも見られた。これらは、何れもたとひ一部會社の宣傳雜誌であつたにもせよ往年の文獻の一部をなすものとして今日から見れば貴重すべきものであるとおもふ

國寶的映畫

ここに、今回の日本映畫協會撮影の映畫史中には九代目團十郎と五代目菊五郎の「紅葉狩」が加へられてゐる。これは明治三十二年十一月、東京歌舞伎座井上竹次郎の勸めに依つて、名優の面影を永久に傳へておかうと、本人には活動寫眞に撮るといふことは內緒にしておき、ただ、寫眞を撮るのだといつて、歌舞伎座裏で舞臺を作り、更科姫の舞から鬼女立廻りまでを見せたもの、大體長さは四百尺位だつたといふが、本文の記者が發見した時には、正味に時間も計らなかつたが、二百尺位しかなかつたやうにおもふ。すでに活動寫眞の存在が門外不出とされてゐたが、大震災の時に燒失、あたら名優の面影も永久に銀幕上から消え去つたわけだが、ここに、撮影と劇藝とが一體となつて全國的に、そのグランドを集めた[illegible]見出されたことは、どこまでも芝居が輕かりである。時は昭和三年今から、すでに十年餘の昔になるが、これが全く日本映畫史と關するその中に組入れられたことは、まことによき記念といふべきである

× ×

本文も長くなつたからこの邊で筆を折るとして、なほ書き洩らしてはならぬものは

東郷元帥の凱旋、大山元帥其他の凱旋奉祝行進

などがあり、劇映畫では、前述の「ジゴマ」のほかに「プロテア」「アントニオとクレオパトラ」など、いづれも各一部分がトーキーに依つて生命を保つてゐる。それぞれ往年の活躍華やかなりし頃の面影を傳へてゐる。大正、昭和篇に至つては[illegible]

廣告文二種

それであらう

自働幻畫の廣告文

婦人リミエル氏の發明せるものにして、其の演ずる所千狀萬態、細密の[illegible]記念の爲に往年の活動寫眞廣告二種を掲げて趣味の方に供さう

活動寫眞の廣告文

一瞬千里を奔る電信あれば、年から年中晝の夜なしの電燈があり非常の蒸汽器は[illegible]死に物の寫眞も、現在四肢を動かす[illegible]

(註)これはリミエール發、即ちフランス發案のものについての紹介文であつて、當時フキルムは十六本位、東京神田川上座に於て公開したものであつて、シネマトグラフを「自動幻畫」と稱したもの即ちこれである

半島の麗人歌手 李香蘭が近く來演

半島を生んだ麗人歌手李香蘭が一行三十餘名と共に臺灣で初めて公演することになつた。大體今月二十日頃から約十日間の豫定で臺北を振出しに全島主要都市で公演の筈である。李香蘭は本名李貞愛といひ、[illegible]陸軍病院を訪れ、歌による傷病兵を慰めるさうだ

問してゐたとかとの程判明し東都樂壇に話題を投じてゐる歌手。去る五月にはレコード歌手金本三男等と共に川史座で公演したばかりである一行は舞踊、ダンス、獨唱、寸劇、浪曲等の內容豐富で、李香蘭は今流行の「白蘭の歌」を唱ふさうだ

將棋高段者對抗戰 (本社主催)

△八段 坂口允彦 先▲八段 塚田正夫 (第十九局ノ八) (圖は七四同飛迄の局面)

▲塚田(持駒)角歩七

▲六四歩(七分) △五六歩(六分)
▲六三歩成(一) △同 玉(一)
▲五六銀(八分) △四六銀(四分)
▲六五銀(二分)

塚田氏三回勝四回目 持手七十五手持時間各十一時間 消費 ▲六時間十四分 △八時間三十五分

後手の違算 果して眞か 先手敵の意表を衝く

觀戰記 八段 金易二郎

塚田氏、流石に八三角打の七八飛成と迫らなかつた。もし八三角打、相手は苦るもの乾坤一擲の七八飛成と決死の手段に出すだらう。同銀は取らなかつた。五四飛なら、七四歩打でよいが、一銀、六八金、七九歩、七六香、七七桂、六六銀と肉薄されて面倒な棋勢となろう、其の點から推して四筋の六四歩突きは意味深遠で六四同飛と讀ひ七五歩と解消する味が好いからである

坂口氏、五六歩打は、先手で玉を危險區域に引出されるのが辛いが、六四同飛と逃げ桂を抛かんと然し六四同飛と七五銀があるとすれば、前途の七五銀があるとすれば、角を持たれることになるから、前とは雲泥の相違となるのである

塚田氏、五六銀は寸暇を與へぬ猛攻ぶりであつた。これを五六歩だと四六銀と逃げられて六四歩、五三玉、五歩、四七歩と角利きを閉鎖されて指切り模樣となる

坂口氏、駒音高く打下した、四六銀の殺しに迷惑はなかつたが一果して誤算であつたと敗著を洩してゐた。それは云はずとも敵の六五銀出に、氣が付いたからであつて、この接戰期に斯る大きな誤手を受けた氏の心境を察する時、何とも言へやうな感じがした。此の所、五六同銀とし同角、六五歩と防ぐべきである。先手なほも強引に六六角なら、同桂、八五角打、五五角、七七歩、八二香と打つて激しく戰爭して複雜化するから浴かに使つてゐた

塚田氏、何故このチャンスを逸しようや、六五銀の猛烈な攻めを敢行した、それには、後手方、六五同桂と答へんか、(評頁)同角は平凡に流れ、それに起る變化絶大となるのだ、六五同角を後に殘し、八五角と打ち、四七歩なら、七五歩打で銀の代償を飛車に求められて、後手崩壞にならぬ

後手の玉、孤立の狀態と雖も、飛角交換して香を得してゐる現狀である

一先づ、九四飛と辛棒するか、それとも強烈に飛車を犧牲となし雌雄を決するか眼はいよく局面となつて來た此の事あり、愛讀者諸賢も滿足されるものと確信する次第である

木村名人講評

後手五六歩は敵角の利筋を遮つて有力な決戰的手筋だが、敵の五六銀に四六銀はあまり筋違ひで評者が不審の一手である。二六銀とすれば、七五歩五四飛でも、或は八四飛でも七六香打の味を殘してより有效な決戰形を得たと信ずる勿論先手にも種々手段はあらうが四六銀に比較すれば數等優るものがある

先手六三歩成で敵玉を危險な戰場に誘ひ、五六銀、六五銀として飛角交換を策せんとした手段は持角の威力を百パーセントに發揮して適切といへよう

獨ウファ映畫 國際間諜團を上映 十四、五の兩日公會堂で

臺北市國防聯盟では一般に防諜認識の徹底化を圖るため十四、五の兩日(午後一時から三回)公會堂で一、國際間諜團(未封切)二、防諜映畫(未封切)三、スパイは君だ、の映畫を上映する事になつたこのうち國際間諜團は獨ウファ映畫「黑騎士」、「紅の[illegible]」「グスタフ・フレーリッヒ」、「ヴェニスの[illegible]」のグルハルト・ラムプレヒト監督したもので、出演者はハンス・アルベース、カリン・ハルト、アルバート・バッサーマン、オルガ・チエホーヴァ、ヘンマン・シユペールマン等——梗概——アルプス山中の或る氷河で捕虜になつた自動車旅行の一人の男が[illegible]

松竹大船新映畫 都會の奔流

監督 佐々木啓祐 撮影 長岡博之

配役

八田啓一 佐分利信
父 吉田清造 河村黎吉
弟 治郎 三井秀男
妹 弘美 木暮實千代
金澤信江 川崎弘子
父 宮二郎 武田秀郎

[illegible]

今週の映畫 旅する人々 十四日から國際館

監督はジャック・フエーデ、出演者はフランソワ・ロゼエ、イレネ・ジオン・マイエルドルフ、カミルラ・ホルン、アンス・アルバース其他——梗概——パレー・サーカス團の自動車行列が夜の街道を行く先頭の車には團長のパレーとその娘のイヴオーヌとシェザーヌが乘つてゐる。女猛獸使のフロラとその息子のマルセルもゐた。イヴオーヌとひそかに愛し合ひその夜も彼女のそばへ行つてゐた。その留守にフロラの自動車に一人の男が躍り込んだ。發官に追はれた脫獄囚でフェルナンといひフロラの夫でありマルセルの父であるフェルナンにフロラの宝物でこの一行に加つた。

[illegible]

[illegible]フロラは不言な豫感を豫想してゐたが、イヴオーヌとマルセルの關係はバレーに知られ、イヴオーヌはイタリーの舞踊學校に入學させられた、マルセルは團長と爭つてサーカスを飛出し綱渡りにならうとした。フェルナンは冷見したが息子に却つて反感を覺へて巴里へ行つてしまつた、巴里のサーカスでペピタといふ女の曲馬師の相棒となつて身を持崩して行く、一方イヴオーヌは學校に入つたところマルセルの子供を宿してゐたので其度を脫出し父に身を寄せた、フロラは息子の爲として彼女をかくまつたフェルナンは昔の惡い仲間の一味に加つてサーカス見物中の金持を殺す計畫をたて犯行を消したその樣子を聞いて[illegible]ペピタはフェルナンに別れる[illegible]マルセルは妹の元へ歸つたイヴオーヌは子供を生んでゐた——同時上映は「ブラウンのGメン」である

台日俳壇

塚越正光選

課題「氣がかり」(六)

商談か金談か、それとも緣談か恋は知れないが、諦めも寂びも一方づけられないのが氣がかりのもとである(佳吟)

臺北市 東 天紅

眼の無き事も無乏談とあり

臺北市 翁 村

兩句共に夢を句材にしてゐるが、前者が不孝な子を思ふ親であるに反して、後者は受驗の子の夢である。どちらも眞實ではあるが、新しい句材とは言へない。

[illegible]

夕刊經濟欄

五百甲を擁する臺灣不動産會社 高雄新驛附近の大港埔に貸住宅七十四戸新築

臺灣製糖の傍系會社として昭和十三年十二月高雄に創立せられた資本金

三百萬圓 全額拂込濟の臺灣不動産株式會社は元後藤林家傀所の採取區域內にあつた臺糖の社有地約五百甲を分讓讓承して高雄市の膨脹發展に則應し住宅及び店舖を建築して一般の要求に應じ傍ら刻下の住宅難緩和の一助とする目的にて豫て新築中の高雄新驛につづく大港埔に取敢ず貸住宅七十四戸を建築することに內定し目下其筋へ申請中である、何分資材の獲得に相當困難を伴ふので許可を得て落成させるまでには相當時日を要する模樣であるが、同社の

所有地は 市區計畫區域に半分、隣接地に半分あり此の一帶に住宅、店舖等を建設し又希望者に土地を賃與又は賣却して會社の使命を一巡達成するまでには相當年月を要するものと見られてゐるが、高雄新驛も本年十月頃には竣工するのでその前後より住宅、店舖等も相當新築せらるるに至るべく之に對し同社では新驛附近に本社社屋を建設し新濱町にある假事務所(昨年六月三井支店の二階より移轉)を移轉する豫定である、同同社の代表取締役は臺糖の農事部次長中村勘吾氏であるが、事業の本格化に伴ひ同氏は近く農務部次長を辭し不動産會社專任となり之と共に今一人の農事部次長山本光三郎氏が今度

農事部長 に昇格臺糖の農事改善に一層努力邁進することになつた、因に不動産會社創立以來の取締役中さきに東京に轉任せる長谷川米吉(臺糖人事課長)深山要助(臺糖監查役)の兩氏が辭任して渡邊哲(臺糖主計部長)今吉晴雄(同製糖所長)の兩氏が取締役に補缺されてゐる

商況(十三日)

東京銀行賓株

	寄	引
日銀	五七六、〇	同 新 四二七、〇
正金	二一一、〇	一
鮮銀	一二八、五	同 新 六八、三
臺銀	一三二、五	同 新 一三一、五
勸銀	九九、九	同 新 三一、二

東京國債前場

	寄	引
甲、五	一〇七、二〇	一〇七、二〇
一、五	一	一〇七、二〇
二、五	一〇七、二五	一〇七、二〇
一、四	一〇三、八〇	一〇三、八〇
二、四	一〇三、七五	一〇三、七五
佛貨	一	一九九、五〇
米貨六半	四一〇、六〇	四一一、〇〇
米貨五半	四〇二、〇〇	四〇二、五〇

東京短期前場

	寄	引	高	安
東新	一三五八	五八	六二	五七
大新	七〇三	〇三	〇五	[illegible]
鐘紡	一六三九	四三	四五	三九
鐘新	一〇三三	三四	三五	三一
帝新	一〇四二	四二	四六	四〇
東レ新	八七三	七〇	七三	七〇
日魯	七二四	二二	二四	二〇
[illegible]	[illegible]	[illegible]	[illegible]	[illegible]

東京短期取組喰合

滿業 一七、五四〇株 賣方三六〇 買方四五〇

新東 南建陸除一五二、四五〇〇株

東京長期前場

[illegible]

大阪短期前場

[illegible]

大阪長期前場

[illegible]

大阪棉花前場

	寄	引
六月限	六八、七五	一
七月限	一	六八、六五
九月限	六八、〇〇	一

横濱生絲前場

	寄	引
六月限	一五、三〇	一五、三六
七月限	一五、七五	一五、六九
八月限	一五、六一	一五、六四
九月限	一五、六四	一五、五九
十月限	一五、五九	一五、五九
十一月限	一五、五九	一五、五九

株式社債

スチール株 五一弗八分五
アナコンダ株 二二弗八分三
工業株卅種平均 一二一弗四六仙
遞信五分半利 五四弗
日本公債六分半 八七弗二分一

爲替

[illegible]

金塊 / 銀塊 / 棉花 / 生糸 / 小麥 / 砂糖 / 大豆

[illegible]

神戸爲替 / 正金建値

[illegible]

丹頂チック

六月 七月! 八月! 九月! 夏特にヨシ

パリー製に優る 國産最高基準品

暑さに流れません。汗にくずれません。しかも整髪が手輕く簡單!

TANCHO 丹頂

綿植物性 專賣特許

丹頂へヤートニツク發賣元 金鶏香水株式會社製品

25錢 45錢

時々受けよ視力の診斷 眼病の豫防と治療にスマイル點眼!

眼科藥 スマイル

東京大阪 株式會社 玉置商店

疲勞を忘れる!

滋強飲料 カルピス

臺日案内

書籍 初歩の英語 定價上下各六十錢 臺北市東都書籍株式會社

國史の着眼 五年用 文明堂

醫院 性病科 永吉醫院

寫眞 引伸 燒付機 サクラ フィルム

青寫眞 燒付

時計眼鏡 メガネは金光堂

金融 電話商品券 三成社

ラヂオ器械 ラヂオ十ケ月月賦 古河空氣電池

藥種商 梅肉エキス ラヂオ

樂器 ピアノ中古買入

藥品と滋養劑は

製靴商 純麻布青年靴

雜件 子供帽子なら 村井商行 子供服なら 村井商行 晴雨傘なら 村井商行

特許商標 岸喜鑑

冷藏庫 修繕 八木

在來療法を一蹴せる新化學療法の廣汎な應用と

急性 慢性 淋病問答

「淋病は根治するか」

淋病の根治は必ずしも不可能ではないがその治療は甚だ困難なものとされ從來、洗滌、注射、挿入、安靜、食養生等の療法が講ぜられたが、一度尿道に感染すれば尿道粘膜或は尿道側管に潜入し之が漸次慢性症と決定すれば歩々しき効果を期し得なかつた。従つて斯くて療法の徹底的な改革は絶へず要求されて來たのであるが遂に最近科學は此の悲事を見事征服し專門醫家の治療法を根底より變えさせた世界的化學療法劑が發見確立された。

「新化學療法劑とは何か」

二個のズルフオンアミド基を含む新化學物質「アミノベンゾールズルフオンアミド」ベンゾールズルフオン・チメチールアミド」に更に他の殺菌性化學藥の配合に成功し藥効を強化せしめた「強力リベール」なる新化學療法劑である。最初ドイツに於て發見されたパクアミノベンゾールズルフオンアミドは六〇六號に匹敵するものとして當時賞讃を浴びたが爾後の實驗にて慢性淋病、副作用に對し缺點を認められ再び猛烈な化學陣の研究により遂に殺菌力は數倍し副作用なき前途の新化學主劑が完成された。今や全世界の諸權威者は淋病治療の劃期的決定藥として激賞してゐる

「どんな殺菌力があるか」

強力リベールは下記の新化學主劑に綜合的藥理相乘作用の殺菌性を目的として殺菌性化學藥劑を配合し效力倍加せしめたるものにして他の內服劑に見られざる銳敏なる殺菌力を有し洗滌注射を要せず內服のみにより直ちに血液中に吸收され生殖器內を循環し尿道粘膜、尿道側管、筋肉間、攝護腺等に潜伏せる淋菌に對し直接浸透して徹底的殺菌するもので從來の療法を以てしては考へられざる驚くべき事實である。

適應症

急性淋病・慢性淋毒性攝護腺炎・淋毒性關節炎・副睪丸炎・膀胱炎・婦人淋病・丹毒・敗血症・中耳炎・腎盂炎・齒槽膿漏・腫物等

定價 三圓・五圓・十三圓 各藥店にあり

「何日で根治するか」

病状により異るも內服六時間乃至八時間後より尿中に化學藥の反應が顯れ廿四時間にて淋菌殺滅完了するを例とする又十數年の頑固性淋病も重症の婦人淋病にも驚くべき短期治療の目的を達し各大病院、專門醫家より激賞されてゐる。服用法は

(普通療法) 初期の急性淋病には一回五錠宛一日三回を五日間服用す。この服藥にて止膿、止痛、消炎し淋菌殺滅を見るを普通とするも理想としては次の突擊療法を適當とす

(突擊療法) 劇症慢性症には最初五日間一回十錠宛一日三回食後服用し五日間休藥し

「副作用はないか」

強力リベールは二基性劑中最高度(溶融點一九四度)の純粹製劑を主劑とせるため副作用なく內服のみにて早きは二日の後に尿清澄し淋菌殺滅を證明する短期治療劑なるため從來の如く往々治療中斷し病狀惡化を招くこととなく極少なる服用で全治せしめる理想的新化學療法劑である。

「淋病だけに効く藥か」

強力リベールは單に淋病に對し適確なる効果を發揮するのみならず適應範圍は極めて廣く特に連鎖狀球菌、葡萄狀球菌等に基因せる丹毒・敗血症・腎盂炎・膀胱炎中耳炎・齒槽膿漏・蓄膿症其他の化膿性疾患等に良効が見られ廣く各地大病院、專門醫家より推奬されてゐる。

更に反覆治療を徹底せしめる。この突擊にて十數年來の頑固性も驚異的根治効果を擧げつゝあり。(更に休藥期を利し特製リベールを補助服薬せば一層理想的なり)

最高級國産二基性ズルフオンアミド劑

強力リベール錠

大阪市東區南久太郎町 竹村製劑所 振替大阪三六〇番

登錄商標

いんきん・たむし・水虫 ヒーキン

寢間必需品

すり込んでおけば翌日から薄皮が取れすぐ快くなる

三十五錢 五十錢 一圓 大阪 竹村製劑所 振替大阪三六〇番

臺灣日日新報
本日夕刊共十二頁
發行兼編輯印刷人 江口清作
臺北市榮町四丁目卅式番地 發行所 臺灣日日新報社

支那事變解決策動を容共派が盛んに妨害
重慶政府部內に對立

【香港十三日發同盟】歐洲戰局の激變と敗戰に次ぐ敗戰と敗戰臨派の攻勢によつて全く危機に直面した重慶政府は來る七月一日を期して重慶に招集される國民黨第七次中央執監委員全體會議で抗戰支那今後の對內外的動向を決するものと見られ各方面の注目を惹いてゐるが、新國際情勢に順應すべき重慶の外交路線の轉換問題は識者の觸れる所である。英佛の形勢不利のため歐米派の氣勢が頓に揚らぬに反し、ドイツの壓倒的な軍事上の優勢は駐獨大使陳介、駐伊大使劉文島、前駐ソ大使楊杰等の親獨派を急速に擡頭せしめ、同派は久しく杜絕してゐた獨支文化協會の年次大會を最近重慶で開き獨支親善を高唱すると共にヒトラー總統に祝賀メッセージを送る等表立つた活動を開始してゐる。親獨派のドイツ政府を中繼とする支那事變解決策動に對しては黨內に孫科、宋慶齡等を中心とする親ソ容共派の牽制あり、黨外よりはソ聯の支援を持つ中共の猛烈な妨害運動が續けられてゐる。本月一日延安に開會された中共黨臨時委員會は既に代表三名を重慶に急派し國民的抗戰の態度を中途放棄する事に絕對に反對する旨の強硬書を蔣介石に提出せしめ、中共は抗日進步勢力を擴大強化することに依り投降進步勢力に抗抗せんと努めてゐる。然し國民黨內の大勢は親獨派により相當有利なものがあり和戰問題に關する限り元老派の大部分と知日派は親獨派と略同一の主張を持し、歐米派また孫科一派の同調する高度の親ソ政策よりも寧ろ元老派政策及び知日派の穩健論に同調してゐる。斯くて共產黨の傀儡化せる孫科と知日派の元老派勢力の間には外交路線と親獨問題を廻つて過般來猛烈な論爭が續けられて居り、新に國民外交協會名譽主席に推された何應欽またその主張において孫科、宋慶齡とは根本的に相容れないものがあり、この親獨派乃至元老、知日派の合理的和平への策動が表面超然主義を裝つてゐる蔣介石より威壓の態度を以てなされてゐることは想像に難くない、斯くて國際情勢の急變と國內情勢の行詰りに對し民族統一戰線の內部において二個の相反する政治路線と軍事路線の間に尖銳な對立が續けられてゐる

重慶政府部內の色別

【香港十三日發同盟】和戰問題に對する態度につき、重慶政府部內を色別すれば大體次の通りである

合理的和平論者（現下の內外情勢に鑑み合理的和平の時機が既に到達せりと認むるもの）林森、戴傳賢、居正、李石曾、覃振等（以上元老派）吳鼎昌等（以上知日派）、陳介、劉文島、楊杰、朱家驊、陳立夫等（以上親獨派）、孔祥熙、王寵惠、胡霖等（以上歐米派）、閻錫山、龍雲、鹿鍾麟、商震、李濟深、陳儀、黃紹雄（以上地方實力派）、張君勱（國家社會黨）、左舜生（國家主義青年黨）

反對論者（未だ時機到來せず、日本信頼するに足らずとするもの）孫科、宋慶齡、馮玉祥、邵力子（以上親ソ派）、李宗仁、白崇禧等（以上廣西派）、黃紹翔、顧祝同、蔣伯均等（以上第三黨）

超然派（表面抗戰繼續を標榜するも合理的和平には必ずしも反對ならず）蔣介石、宋子文、張群、朱紹良、衛立煌その他蔣直系將領及び藍衣社等

重慶政府に和平論
龍雲中心に第三勢力を結成

【香港十三日發同盟】重慶政權の逼迫せる一般的危機の昂進に依つて支那側の抗戰陣營は動搖し早晚一大崩壞を免れ難き形勢にある、即ち重慶政權部內に彼等の所謂「合理的和平論」の擡頭し來つた外、この他の和平論又は反蔣國民政府のそれとは別個に全面的和平の促進を目的とする第三勢力の結成運動が進行中であると云はれる、この新政治勢力の中心人物は過般來重慶より獨立の態度を示してゐる龍雲であるが、その他反蔣派の總帥として昆明に滯留中の國民黨元老李烈鈞、馮玉祥派の李濟深並に香港にある反蔣派政客許崇智、陳銘樞、李思浩其他も秘かに龍雲と氣脈を通じてゐると云はれる、又現に兵站總監陳誠がこの程重慶より雲南省に來つたのも第三勢力結成運動に參加せんが爲めであるとの說が專らで成行は頗る重視されてゐる

パリ防衛斷念か
非武裝都市と聲明

【パリ十三日發同盟】ドイツ軍渡河の發動を前にパリ防衛司令官エラン將軍は十三日午前パリは非武裝都市である旨聲明した、エラン將軍の聲明はパリ市を破壞から救ふため同市の防衛を斷念したものではないかと解されてゐる

パリ電信局悲痛な別辭

【大阪十三日發同盟】ドイツ軍の急進擊にパリの運命も風前の燈火となり、東京、パリ間の無線電話は十二日朝來杜絕し我國からフランスへの唯一の通信機關として殘されてゐた大阪中央電信局を基地とする無線電信も同日午後六時半に至りパリ中央電信局から「アイ・アム・ソリー」の悲痛な別辭を最後に聯絡が絕えるに至り、この爲フランスとの通信は總てロンドンを經由することになつた

獨軍は八キロ後退

【パリ十三日發同盟】パリ防衛の佛軍は同市への最短距離に進出し來つた獨軍先鋒部隊を邀へサンリ方面に於て激戰中であるが、佛軍スポークスマンは十三日前線よりの情報としてサンリ附近の佛軍は猛烈反擊に轉じ獨軍を八粁後退せしめたと聲明した

佛軍依然必死の防衛

【ロンドン十二日發本社特電】獨軍の急速なる進擊によりパリ防衛陣は今や重大危機に直面したが、佛軍はパリ北方二十五キロの線において依然果敢な防戰を展開しつつあり、英國一般民衆はパリが第二のベルダンたらんことを希望してゐる

ゼネバ爆擊は英の所業と判明

【ニューヨーク十二日發本社特電】ゼネバ及びその附近が爆擊を被つたことは多大のセンセーションを惹起したが、ゼネバ來電によればスイス軍當局は十二日次の如く發表した

投下された爆彈を調査したところ英の所業と判明、ゼネバに二

英機の擊墜五百餘

【ベルリン十二日發同盟】D・N・B通信社は十二日過去二週間內に獨空軍が擊墜した英機は合計五百十五臺に上り、これに對し獨機の損失は僅に五十八臺に過ぎぬと發表した

明かに日本を目標
英、佛と泰國が不可侵條約

【東京十三日發同盟】日泰友好和親條約は十二日東京において正式調印されたが、同日盤谷において英佛とタイ國との間にもそれぞれ不可侵條約の調印成立を見た卽ち十三日付盤谷發公使より外務省へ左の如き公電があつた

タイ國外務省は十二日、日泰友好和親條約締結を發表すると同時に英泰、佛泰間不可侵條約が盤谷において正式調印を了した旨を公表した、而して右不可侵條約の內容は英泰、佛泰兩者とも全く同樣でありその骨子は左の如きものである

一、各締約國は相互に相手國の領土を尊重す

二、締約國の一方が第三國より攻擊せらるる場合は相手國は該第三國を援助せず

三、本條約は既存條約と何等抵觸するものにあらず

四、但し締約國の一方が第三國に對し侵略的行爲に出た場合は本條約は無效たるべし

右タイ國と英佛兩國との間の不可侵條約締結の經緯は當國政府がまづタイ國政府に對し締結方を申入れ、次いで英國より申込みを行ひ爾來半ケ年に亙つて商議の折衝を續けた結果漸く成立を見たものであるが、英佛兩國がかかる條約を締結せる意圖としては、一、英佛は歐洲戰爭遂行上東洋の現狀維持を必要とすること、一、從つて東洋における英佛領土卽ち印度、佛領印度支那に對する我國の壓迫を阻止すべきこと等が擧げられるが右不可侵條約の締結は明かに日本を目標とするものに外ならず、英佛兩國が如何に帝國の積極的進出に恐れをなしてゐるかが窺はれる

【ロンドン十二日發同盟】日泰和親友好條約調印を見たバトラー英外務次官は十二日英泰兩國間にも不可侵協定が成立した旨左の如く發表した英泰兩國間の不可侵協定は十二日午前兩國代表の署名を了したなほ佛泰兩國間にも同樣不可侵協定の成立を見た

日西通商懇談會

【東京十三日發同盟】スペイン經濟使節團と我方との第一回懇談會は十三日午前東京商工會議所において開かれ、スペイン側よりアルベルト・カストロ・ヒロナー團長以下團員及び在京スペイン公使館ペレンチャーナ・イ・バテルナイン參事官、日本側より八田日本商工會議所會頭、商工省、外務、大藏、商工各省係官並に民間輸出業者、關係業者代表、各地商工會議所代表その他約七十名出席、日本側より本邦商工業及び經濟事情の現狀につき說明ありたる後、日本側提案として

一、日本スペイン兩國民の親善を促進し經濟並に文化關係の增進を圖る目的を以て日本及スペインに夫々日西協會を設立するの件

一、相互に通商上必要なる情報及び資料を交換し且つその仲裁調停に依り兩國商人間に生ずることあるべき紛議の解決を迅速ならしむるため日西兩國の商工會議所の連絡を緊密ならしむる件

一、日本スペイン兩國の經濟協力及び兩國產業の提携に關する件

一、日西兩國民の文化的相互理解が兩國の永續的にして且つ根本的なる政治上、經濟上の親善關係の根柢をなす事實に鑑み日西兩國政府に對し兩國の文化的關係の增進助成のため必要且つ有效なる手段を講ぜんことを希望するの件

を上程しスペイン側はこれに贊成を表明し且つ努力することとなり、さらに使節團は歸國後マドリッド並にスペイン各地において日本文化紹介展覽會を開催し日本紹介に當ることとなつた、なほ第二回懇談會は來る六月二十六日大阪商工會議所において開催の豫定である

依然非交戰國
スペイン政府の公表

【マドリッド十二日發同盟】イタリアの參戰に依るスペインの去就が注目されてゐるが、スペイン政府は十二日公式にスペインは從來通り非交戰國たるの地位を維持する旨發表した、然し消息通の間ではスペインは獨伊兩國に對し軍事上以外の援助を與へるだらうと見てゐる

日泰友好和親條約調印式

日泰友好和親條約は十二日午前十時外相官邸に於て有田外相とピヤ・シー・セナ駐日泰國公使との間に調印を完了した（寫眞はその調印式）

交戰國軍隊軍艦の自發的撤退を要求
國民政府外交部聲明

【東京十三日發同盟】イタリア參戰に伴ひ歐洲戰爭の擴大に鑑み善處すべく國民政府では過般來汪代理主席を中心に協議を重ねた結果、歐洲各交戰國に對しその駐支軍隊及び軍艦の自發的撤退を要求すべしとの根本的態度を決し、十三日の中央政治委員會の議を經て同日午後五時頃次の如き外交部聲明を發表したが、之は國府還都後最初の對外聲明として頗る重視すべきものである

外交部聲明

歐洲戰爭の發生以來我國は中立態度を維持し歐洲戰火の極東に波及せざらん事を深く念ぜり、最近イタリア國に於ては英佛兩國に宣戰を布告したるを以て歐洲戰爭の範圍は更に擴大せられたり、前記交戰國は夥しく軍隊及び軍艦を中國に駐屯せしめ居るのみならずその多くは同一地に雜居しをるため雙方の衝突を惹起し事變を醸成せしむるなきを保しがたし、國民政府は地方の安寧秩序を維持し並に人民の生命財產を保護するの見地より萬一の事態發生を防止するため交戰國の軍隊及び軍艦が中國領土並に領海より撤退する等適當の措置を採られんことを要求するものなり、右提議は中外人民の安寧を顧慮するより出でたるものにして各國の賢明なる當局の必ずや贊同する所なるべし、なほこれ等交戰國が中國において爭端を惹起するに至りては卽ち些かにこれを誘發する行爲あらんか右は明かに中國の主權を無視し國際紛爭の禍を起すものにして國民政府としては有效なる方法を以て糾正せんとするものなり、併せて茲に聲明す

我方、和蘭に抗議
邦人漁船へ發砲事件

【東京十三日發同盟】去る六日蘭領東印度に於て邦人漁船に對するオランダ側の發砲事件が起り外務省に於ては事件を重視し十三日午前關係首腦部會議を開き協議の結果オランダ側の發砲が果して正當なりや否やに就き不明の點があるので現地に於て石澤總領事の手を通じ蘭印當局に抗議を行ふことに決した、右事件は確實なる筋に依れば去る六日午前十時大島漁業公司の第五號船（三噸）がビリトン島とバンカ島との中間沖を航行中突如オランダ飛行機が飛來停船を命ずると共に發砲し來り更に監視船が近寄り監視員は各自ピストルを擬しつつ同漁船に乘込み船內を檢查して引揚げたもので同漁船は何等被害を蒙らなかつた模樣であるが既に一九三七年にもリオ群島沖にて德榮丸船員射殺事件が惹起されその際日蘭間に通商に關する協定が成立してゐることとて今回の事件は蘭印を圍む現下の緊迫せる情勢と相俟つて蘭印當局の誠意すら疑はれるものとさるる尙蘭東領印度へ英兵上陸せりとの風說に關しては未だ外務省に何等公電なくその眞否を詳かにせぬが外務省では石澤在バタビヤ總領事に對し至急調査すべき旨訓電を發した

鋼鐵値上問題は飽迄も採用せず

【東京十三日發同盟】鐵鋼値上問題に就ては陸軍側と商工省方面との意見が喰ひ違ひ折衝を重ねつつあつたが十三日午前米內首相、櫻內藏相、畑陸相、吉田海相の四閣僚會議に於て本年度物動計畫案の決定を行つた後、本問題に就いて協議を行つたが、更に同日午後一時半より首相官邸に內閣三長官、藏、商工、陸軍、海軍四省次官等參集、最後的檢討を行つた結果鐵鋼價格引上げは低物價政策堅持の建前から飽く迄之を採用せず、當面の鐵鋼需給對策としては總動員法第九條に基く輸入統制を強化して附加金を輸入し國內鐵鋼價格と輸入價格との開きは同法第二十七條に基き政府に於て之を補償し、根本對策としては官民有識者を網羅せる鐵鋼需給對策委員會を新設して之を處理する事等の申合事項を決定、同八時散會した

十五年度物動計畫概要案成る

【東京十三日發同盟】十五年度物動計畫は企畫院で鋭意檢討立案を急いで居たが細目を除く概要に就て成案を得るに至つたので政府は十三日午前十時より首相官邸に米內首相、櫻內藏相、畑陸相、吉田海相の四相及び竹內企畫院總裁參集の上竹內總裁より本案の內容に就き詳細說明した後審議の結果、各閣僚とも異議なくこれを承認、十四日の定例閣議で右十五年度物動計畫綱要（但し決定した第一、四半期分を含む）を附議決定し細目に關しては更に企畫院で檢討を行ふこととなつた

物動計畫特色

【東京十三日發同盟】政府は愈々十四日の閣議で十五年度物動計畫の大綱を決定することとなつたがその特色は左の如き點にあると見られる

一、十七品目の重要資材の外、米をはじめ生活必需品の生產、配給に就き綜合的計畫を樹てたこと

二、歐洲戰亂に依る我が貿易及び貿易外收入の消長並に對外支拂の相殺の對策に對處すること

三、歐洲戰爭の結果在來の輸入品が輸出禁止となれるもの多くこれが入手困難となつたのでその對策を講ずること

四、產金計畫、退藏金買上計畫に依つて本邦輸入能力の充實を圖ること

五、該用方法は前年計畫を四半期毎に區切つて實施に移すこと

現役武器を米が英佛に賣却

【ワシントン十二日發特電】米國政府は英佛援助を積極化し各部軍需武器を武器會社を通じて英佛に賣却するに決したが米國陸軍省は十二日ユーニスチール會社に對し既に價格三十七百萬弗に上る飛機武器をトレードインした旨を洩らした、一方陸海兩軍航空部隊も約五百臺の現役軍用機を英佛に供給し得ると語つてゐる

二、六大都市に於ける配給委任事務を市長委任の一段例に改め六大都市に於ける特例を除いたこと

米麥集荷配給に付關係官廳に陳情

【東京十三日發同盟】米麥集荷の一元化案に對し全國米穀商業組合聯合會では十三日東北、北陸、九州、中國などを主とする全國米麥生產販賣業者組合代表者協議會を日本商工會議所に開催し

一、米麥の集荷は從來の實績を尊重するとともに業者の知識經驗を全面的に活用し食糧確保に寄與せしむるため飽くまで商組、商聯二元たること

二、配給は絕對商組一元たること

三、政府は商組に關する一切の統制につき全米商聯をして一元的にこれを行はしむること

などの決議をなし直ちに首相官邸を始め關係官廳を訪問し陳情をなした

米國が軍艦廿六隻建造の契約

【ワシントン十二日發同盟】イタリーの參戰は米國の軍擴熱に益々拍車をかけた形だがコンプトン海軍次官代理は十二日記者團に對し「一九四一年度豫算出來に基き四萬五千トン級主力艦二隻、一萬トン級巡洋艦二隻、驅逐艦二十二隻建造（總額三億二千七百萬ドル）の契約を了した」旨言明した

スイスで言論取締

【ベルリン十二日發本社特電】ゼネバ來電―中立維持の強化を圖るためスイス聯邦會議は十二日言論取締りに關する法案を決議し即日實行した

アラスカ航空基地の防備を強化

【ワシントン十二日發特電】ウッドリング陸軍長官は十二日米陸軍はアラスカ航空基地防備強化を實施する事になつた旨左の如く發表した

米陸軍は現在建造中のアラスカに於ける空軍基地を防衛の爲めアラスカに於ける地上部隊を強化する爲め步兵一箇大隊、砲兵一箇大隊、工兵一箇中隊、其他二小部隊を近くアラスカ空軍基地アンカレッヂに派遣する事になつた

人事

▲堀三太郎氏（堀鑛業、日本興業各社長）十三日空路來臺（日之丸館）

▲土居根氏（臺中工業試驗所長）十三日來北（日之丸館）

▲采女美員氏（元金銀行海口出張所長）十三日歸臺（日之丸館）

▲大坪佐吉榮氏（日東商船社長）十三日來北（日之丸館）

▲木村泰治氏 十四日蓬萊丸にて門司經由鮮滿へ

勞務動態調査規則改正公布

【東京十三日發同盟】厚生省では昨年勞務動態調査規則を制定、十二月末現在を以てその第一回調査を實施し勞務動態調査資料を蒐集したが、今回右第一回調査の結果を勘案して勞務動態調査規則並に勞務動態調査事務取扱規定を改正する事になり十四日附官報を以て右改正省令を公布した、その要旨左の如し

一、調査期日を六月末、十二月末現在と定めてあるのを三月末、九月末現在に改めること、但し本年に限り九月末現在を以て調査すべきものに就いては十月一日施行せられる國勢調査と調査期日が近接してゐるので市町村に於ける調査事務の輻輳を避けるため市町村に於ける勞務動態調査事務を約一ヶ月繰り下げる事

天無口

▲ノモンハン國境確定交涉は昨年十二月のチタ會談から半歲振りで成立した。半歲前のソ聯はフインランド作戰を遂行した時期であり、同じく昨年九月停戰協定が成つたときにはポーランドに侵攻してゐる▲今回の東郷、モロトフ會談が妥協した日にイタリーが參戰し、ロッソ駐ソ伊大使がモスクワにゴレルキン駐伊ソ聯大使がローマに赴任した日である。伊ソ兩國關係が正常化したことを意味する▲ドイツが歐洲大陸を目標として建設せんとする自給自足經濟圈はその構想を實現せんとしてゐる。イタリーも地中海の制覇とアフリカの大經綸によつて、持たざる國から飛躍せんとして居る▲そこでソ聯今後の動向はいづこに向ふであらうかといふことになる。近東方面への進路が明いてゐる。機會を前にしていつまでも默つてはゐまい。すでにポーランド、フインランド作戰によつてソ聯の動向は察せられよう▲英佛の敗色にあがらず、アメリカも武器の援助を積極的にやり出した。歐々拜日佛の事件を觀望して居いて、今更英佛救援の手段として日米提携論を持出さうとしてゐるが、假面用に驅ける話ではない。

湯の川ち藥
汗ばむ頃の痔疾！
いやだく思つただけでも憂鬱だ
一日も早く御効驗適確定評ある湯の川で根治して下さい。
兩價 一圓・二圓・三圓
各地有名藥店有
東京・芝・虎の門
丸滿藥品株式會社

有斐閣刊行

佐藤丑次郎著 帝國憲法講義
小川・汐見兩博士著 全訂財政學
美濃部達吉著 日本行政法 上・下卷
大畑文七著 財政學序說
園部敏著 行政法概論
楠井隆三著 理論經濟認識論
大石兵太郎著 政治學の根本問題
本庄榮治郎著 日本經濟思想史概說(上)
渡邊宗太郎著 地方自治制の研究(1)
野村兼太郎著 一般經濟史概論
高橋貞三著 社會立法の研究
高田保馬著 民族と經濟
横田喜三郎著 國際法 上・下卷
武村忠雄著 統制經濟と景氣變動
近藤英吉著 判例遺言法
有井治著 自由價格と統制價格
實方正雄著 金約款論
小島昌太郎著 金融論
野津務著 新商法大要
河津暹著 金融市場と金融政策
田中耕太郎著 改正商法及有限會社法概說
山崎覺次郎著 貨幣銀行問題一班
納富義光著 手形法に於ける基本理論
飯島幡司著 支那幣制論
田中誠二著 船荷證券免責條款論
谷口吉彥著 貿易統制の研究(3)
青山衆司著 保險契約法研究
岡橋保著 貨幣價値論序說
牧野英一著 日本刑法 上・下卷
中谷實著 新金融理論
小野清一郎著 刑事訴訟法講義
宮本又次著 近世商業組織の研究
正木亮著 刑事政策汎論
松本信次著 株式取引所研究
牧健二著 日本國體の理論
八木芳之助著 農地を繞る諸問題
永井亨著 新國體論
河田嗣郎著 農業金融の理論と實際
瀧川政次郎著 支那法制史研究
寺尾琢磨著 統計學の理論と方法
原田鋼著 法治國家論
宗藤圭三著 統計學通論

【賣捌店】臺北市榮町 杉田書店　臺北市京町 棚邊書店　臺南市本町 浩然堂

社説

歐洲戰局の進展と新秩序　國力の均衡に世界的影響

一

伊太利が獨逸との盟約に從つて遂に英佛兩國に對して宣戰を布告した結果として、歐洲戰爭は全體主義國家群と民主主義國家群との對立を決定的ならしめると共に第二の世界大戰的性格を愈々濃厚にするに至つた。現在の局面に於て獨軍は壓倒的に優勢であり、佛蘭西の如き政府はパリを退きツールを臨時首都とするの已むなきに至つたのであるが、之は獨逸が歐洲第一次大戰に於ける敗戰に對してヒトラー總統の下、獨逸國民が臥薪嘗膽、祖國復興を目的として邁進したナチス運動の偉大なる成果であり、又同時に今次歐洲戰爭に於て英佛立ち遅れの事實は否認が出來ない。伊太利も亦獨逸と同樣全體主義を基調として現状打破の為に國際的舊秩序を覆へして來たものであり、歐洲の新秩序延いては世界の新秩序に對して獨伊の積極的攻勢は猛烈なるものがある。更に又獨伊は單に歐洲の地圖を塗り變へんとするのみならず、其社會的文化的理念に於て曾ては世界的普遍の勢威を持てる自由主義的世界觀を打倒して全體主義の新なる世界觀を宣布したのであり、茲に於て民主主義國家群と對立すべく運命づけられてゐるのであり、互に共同の敵を打倒せんとする獨伊對英佛の交戰の世界的波紋に對しては何人も深甚の關心を拂はざるを得ない事は勿論である。

二

全體主義は、獨逸にありては民族共同體の維持發展を以て最高目標とするが故に、自由主義哲理に由來する個人主義とは根本的に相容れない。[illegible]

三

[illegible]

生產命令を發動

鐵鋼增產計畫を敢行

【東京十三日發同盟】[illegible]

値上げ問題　意見相違點

【東京十三日發同盟】[illegible]

英佛は長期勝利期す

英政府聲明書發表

【ロンドン十日發同盟】英國政府は十日夕刻イタリーの參戰を發表すると同時に情報省の聲明の形式でイタリーが短期勝利を期して戰勝獲得物の分前に與らんとする卑劣なる意圖は水泡に歸せられるであらうときめつけ[illegible]

新興國家は立上る

ゲ空相機關紙の社說

【ベルリン十日發同盟】十一日附のドイツ各紙早版は孰れも全段抜きでイタリーの參戰を傳へムッソリーニ首相の決斷に感謝を送つてゐるが、ゲーリング空相機關紙ナチヨナル・ツァイトゥング紙はイタリー參戰の意義につき左の如き社說を掲げてゐる

[illegible]

伊は何故參戰したか

歐洲戰局今後の新展開（一）

海軍少將　關根郡平

遂に洞ケ峠を下る

イタリーは遂に洞ケ峠を下つてドイツ側に參戰した、大勢既に決せるが如くにして而も未だ最後のつきかねる歐洲戰局は今後果して如何に進展するであらうか

[illegible]

獨の攻勢は誘ひの水

[illegible]

獨伊軍事同盟

[illegible]

時局漫畫

建設と破壞　日本の子供は積木が上手、碧目の坊やはくづすのが得意…森島直造

瑞西の地位微妙

【ジュネーヴ十日發同盟】[illegible]

南北より佛を席卷

【ベルリン十日發同盟】[illegible]

銘酒　菊正宗　臺北　藤田商店

電氣時計　眼鏡　時計と眼鏡　御贈答用記念品　電話二八二二・二九三七番　台北榮町　鎌野時計舖

蜜餞元祖　臺北市京町參ノ貳五　東陽製菓部　電話貳六四貳番
基隆驛前　蕃產物　東陽物產商會　電話參六〇番

◉島產のおみやげ
◉蜜餞各種　◉木瓜糖　◉味淋燒豚肉　◉金柑蜜餞　◉青漬文旦
◉豚デンブ　◉鳳梨蜜餞　◉新高飴　◉小粒木瓜飴　◉味付落花生
其他各種アリマス

臺灣農產興業株式會社

第參期決算報告

購買公告　總督府內務局

日本郵船　大阪商船　東亞海運　大連汽船　辰馬汽船

下痢症と吸着劑

アドソルビン（登錄商標）

下痢性各症の對症療法劑たる炭末、白陶土等は色調、不快味の個性を除去し得ざる憾あり
アドソルビンは是等吸着劑の缺點を補足增强し而かも胃消化を障碍せず、强力なる吸着性を有する化學的吸着療法劑なり

（適應症）
腸カタル、腸チフス、赤痢、腸結核、小兒下痢、腐敗醱酵性下痢

（二五錠・四五　一〇〇瓦・三三五）

腸疾患と綠便

ラクトスターゼ（登錄商標）

生活乳酸菌を腸中に送れば、發生機の乳酸及び乳酸菌酵素を生產し、之等が腸の生理的機能を助長し、各種腸疾患の根源を除く作用をなす
ラクトスターゼは右の最新學理によつて數種の生活乳酸菌に乳酸菌酵素を配し更に發育促進性ビタミン等を含有せしめ理想的整腸劑となせるものである

（適應症）
乳幼兒綠便、急性慢性腸カタル、消化不良

（三〇瓦・八〇　五〇錠・五〇）

三共　SANKYO
優良藥品の商標
東京市日本橋區室町　三共株式會社
出張所　臺北市表町一丁目

ビタミンBと新領域

オリザニン（登錄商標）

ビタミンB其の後の研究業績は疲勞の素因を消失せしめ、潜伏結核の活動を抑制し、妊娠惡阻の併發を未然に防止する等新分野を開拓しつゝあり
オリザニンはビタミンBの標準品として最高力價を學界に於て承認せられ、ビタミンB缺乏性疾患の原因療法或は補助療法劑として推奬せられてゐる

（末・錠・液・注射液）

OL.Y.007

船員保險制度の解說（八）

府遞信部海事課發表

五、診療券に關する義務

被保險者又は被保險者たりし者から診療券の交付を求められた場合には其の傷病に關し船舶所有者に扶助義務なきことに關する證明書を交付し其の旨を船員手帳に記載しなければならぬ（規第二十五條）

被保險者から返納された診療券は遲滯なく之を管轄官廳を經由して交通局總長に提出しなければならぬ（規第二十五條）

六、證明書交付の義務

保險給付を受くべき者から保險給付に關する申請書、請求書又は屆書に添付すべき左記證明書の交付を求められた場合には之を交付しなければならぬ（規第八十四條）

但し其の申請書、請求書又は屆書に相當の記載をなして證明書の交付を省略することが出來る（規第八十三條）

1、被保險者たりし者が交通局總長に提出する診療券交付請求書に添付すべき左の證明書

イ、最後に被保險者たりし當時の職務及傷病發生の日等該當の證明書

ロ、船員法令に依る扶助義務の終了年月日の證明書

2、被保險者又は被保險者たりし者が交通局總長に提出する保險醫外醫師等の診療承認申請書に添付すべき左の證明書

イ、船員法令に依る傷病扶助の義務あるものなるときは其の義務終了年月日證明書

ロ、右の扶助義務なきものなるときは其の義務なきことの證明書

ハ、右の場合に於て船舶所有者から診療券を交付した者に在りては其の交付事實の證明書

3、被保險者又は被保險者たりし者が交通局總長に提出する療養費支給申請書に添付すべき左の證明書

4、被保險者又は被保險者たりし者が交通局總長に提出する保險醫外醫師等の手當を受けた場合の療養費支給申請書に添付すべき左の證明書

前記2のイ及ロと同じ

5、被保險者たりし者が交通局總長に提出する傷病手當金請求書

我國電力の將來

需要增大と新課題

(一)海洋發電(二)地下水利用

我國の電力飢饉は昨冬來喧しい問題となつてゐる、そして今度の電力飢饉は曾ての涸渇水といふ不可抗力として片づけられてゐるが然し支那事變の緊急膨張された電氣工業が莫大な電力を要するやうになつたことも確かに一原因とみなければならない、その上この電氣工業といふものはなほ幾年續くか、假令平和が復つても折角擴充した各種工業はこれを平和工業として維持し發展せしめねばならない、從つて我國の電力は將來と雖も益々需要增加の一途を辿るものと見なければならない、ではこの電力に對する恒久的對策はどうか？

×　×

我が日本の水力資源は先づ九百萬キロワットと推定され、このうち既に開發されたものが……

これを利用するといふ研究が行はれてゐる

潮流の利用

最近鳴門海峽においてこれを實施せんとする計畫がある

×　×

波濤の利用

第二は地下水流の利用であつて昔の河川の跡とか、探せば相當地下に水流がある、それに平地の河川の水を落して落差を得ようとする案でこれまた相當研究も進んでゐる、これ等新發電法は今日までは研究はしても電力會社保護のためその他でその實施は容易に許可せられなかつた感みもあつたが、假令小規模でもこれ等の發電裝置……

新種保險

本島二月中業況

盜難保險　府商工課調査による本島二月末現在の盜難保險契約高は昭和十五年六件、一万二千……

信用保險　二月末現在本島の信用保險契約高は一件……

硝子保險　二月末現在……

航空保險　本島では二月中……

起債市場漸く立直る

上期末の金融平穩見越

興業債劵消化さる

清酒、混酒の（酒客への）最高價格を審議

食料品專門委員會で

高雄州米の買上高

三十二萬六千餘袋

木村商議副會頭

滿鮮經濟視察

十四日蓬萊丸にて出發

米穀納入協會の檢査業務と影響

近く同業組合の定款變更か

爪哇の製糖

五十九工場操業

農器具の配給組合

督府で立案中

臺灣と物價調整

參考になる內鮮の例

花澤事務官の歸來談

一、物價公定基準

二、公定又は協定價格の段階の混亂

三、價格の公定と配給機構の整備

四、適正利潤の認定と戰時商業道徳の昂揚

五、圓ブロック向輸出價格の問題

六、府縣ブロック會議の成績

七、朝鮮と臺灣との經濟的性格の相違

八、公定及び協定價格品の表示

海水溫度の利用

湖の干滿の利用

臺灣產金の事業計畫

臺東海岸は試掘中

中臺商事總會

配當八分可決

主要株式指數

五月は低下

嘉南塾の卒業者を新虎尾域に入植

消費米の計畫化

一ケ月分の三分の二を調査の上保留せしむ

內外商況（十三日）

早場地方春蓬の收繭高は減少

株式　新東百四十圓回復

株式　大有商行　台北本町　電二六八七・八四〇三・四七七三番

講談社の子供雜誌

強く明るく逞しく、興亞の子供を育てたい念願！

七月號が出ました　全國書店にあります。　大日本雄辯會講談社

幼年倶樂部　▲ミツノハタラキ…水の効用を輪によつて判り易く說き、水を粗末にせぬやうに教へた特別の計數です　▲ゴハンニオジギ…長與善郎　▲陸軍防空學校見學　▲日本人の力（お話）▲易しい手工▲おもん袋（お話）▲なぜでせう　（五十錢）

少年倶樂部　▲新兵器と新戰術畫報　▲汪精衛とはどんな人か（木村毅）　▲潜水艦は斯く戰ふ（座談會）　▲全國兒童作文大募集　▲面白い六角さがしの話　▲木の葉のふしぎ　そのほか、いろ／＼のせました。（五十錢）

少女倶樂部　▲生糸の出來るまで　▲上手な文章の作り方　▲兵隊と支那の子供　▲愛國學校林　▲砂糖水部隊　▲ヨーロッパ戰爭の話　そのほか、りつぱな讀物がたくさん　（五十錢）

植物精應用ネオネオギー

痩體に肉を付ける

胃弱で肥れぬ人
肺患で痩せた人
病中病後衰弱で
肉の落ちた人は
これで肥られよ

腕の力瘤が堅くなる

ネオネオギー服用後、腕の力瘤が堅くなるのを檢べて頂きたい。ブヨブヨ肥りでなく堅肥りこそ眞の健康體であるが、ネオネオギーは堅き肉付にする特殊な藥物である

（茲）に掲げるネオネオギーなる品が發表以來數年を經過して益々評判が高く、服用者も增加する一方なのは、要するに發表せる效能に些も虛飾がなく、實際に試みて服用者を失望させぬからであると私共は確信する

（ネ）オネオギーは滋養强壯劑として胃に食慾がつくとか、便通か規則的になるとか、微熱や倦怠感の解消とかゞ直ぐに判るといふだけでなく、服用するに從ひ次第に肉づきを增し、皮膚の血色さへ好くなる。內面的に體力を充實し、元氣根氣がつく―などに特長がある。

（從）つて、消化や整腸の目的でのんでもらつても有效だが私共としては、何より病體、虛弱體の人の體力挽回藥として用ひられたく思ふ。

ネオネオギーをのんで肥るのは、全身的に强化された當然の結果として肥るのであるから、ブヨ／＼の贅肉がつくのでなく、所謂堅肥りとなるのである。

それ故、冒頭に掲げた如き人々、その他の理由で痩せてゐる人にはキット悅ばれると思ふ

購入の御注意

正價＝三百六十個入一月分三圓と九圓。約状も同價。藥店にあり。但し植物ホルモン劑はネオネオギーのみ故、必ず指名して購入あれ。直接送藥希望者のためハガキで申込あれば代金引換便で急送の便を計る。送料引換料すべて當所で負擔する故到着したら藥價だけの支拂でよろし。申込所は

東京市小石川區關口町臺町弍一二四　日本微生物研究所

（NN3D-344）

牡丹崩れず (111)

竹田敏彥 作
岩田專太郎 畫

光と影(二)

「まあ、奈都子は……」
立野夫人が笑ひながら、娘を睨みたが、
「いいぢやございませんか……知らない間柄ぢやありませんし、奈都子さんは、氣を配つてくださるんですわ」
「ぢや、恐縮さんは、會社の首腦と御一緒に、私どもは奧と御一緒に乘せていただきませうか……」
立野夫妻は宗井夫人と同車し、あとの二臺は恐縮を始め幕僚から來た牧山側の客に充てた。一行はおさまりよく四臺の車に分乘した。
奈都子は、それを見ると、
「ぢや、やつて……」
運轉手に命じて、窓から顏を出し、
「お先に……」
傍に並んだ牧山の車に笑みかけた。
立野夫人は、何か思ひ出した風で、
「でも、それぢや勝子樣は、お母樣とお宅へお歸りになるのに、御不便ぢやないの」
「だつて同じ道順ですから、家へ寄つていただいて、お茶でも召上がつていただけばいいぢやありませんの」
奈都子は、かういつて車を促した。

英二等を先に、四臺の車は、馬場先門を出て、和田倉門の方へ靜かに走り出した。
あたりのビル街は、ちやうど午後の退社時刻のラッシュアワーで、家路を急ぐ勤め歸りのサラリーマン達が蟻の流れのやうに步道に續りなしてゐた。
英二は半月ぶりに見る東京の街の夕景を、車の窓越しに眺めたが、かうして思ひもかけぬ勝子と明日の夫婦として同車してゐる自分を、何か夢心地で顧みずにゐられなかつたが、
「あら、何うなすつたのお二人とも。馬鹿にお靜かね……私がゐちや、やはりお邪魔……」
奈都子が惡戯ふやうにいつて、ちよつと勝子の腕を押した。
「あら……」
ちやうどそれが、和田倉門の前を急カーヴする處だつたので、その拍子に勝子の上體は、彈みを喰つて英二の膝へよろけかかつた。
英二は驚いて、その肩先を支へたが、クレープデシンの淡紫の薄い生地を透して、勝子の盛り上つた滑らかな肩口の、柔かな生溫かいかすかな感觸が、英二の掌へ喰入るやうな、恍惚を傳へたのであつた。
「覺えてゐなさい、意地惡！」
赧くなつた勝子の頰を、奈都子は愉しさうに眺めて、
「ほつほほ……うんとつちめてやるんだなんて、意氣がつたくせに、顏を見ると何も言へないのね……牧山さん、いぢらしいと思ひませんこと」
「困りましたね」
英二は苦笑したが、
「これからだわ……」
勝子が、初めて睨つ蕁らしくにつとりして、
「牧山さん、お氣の毒ね」
と恨むやうに、英二を睨んだ。
と、その瞬間だ！
「危い！」
呼んだ運轉手の、けたたましい聲とともに、
「あッ……」
運轉を誤つた英二が、突然、悲鳴を上げるやうな靴の音を立てた。
それは、ちやうど日比谷の交叉點の曲り角で、どしんと反動を喰つて急停車した車の前に、今しも歡を驚かせた自轉車に乘つた一人の男が、土色に顏を歪めてよろめくやうに身を避けたが、その目は、往來る臆もなくガラス越しに見る英二と勝子の姿を、恍きうくやうに見つめてゐたのだつた。

米國の大學生

【ニューヨーク發同盟】米國の大學に一體どの位の學生を收容してゐるか興味ある統計が左の通りとなつた

一、ニューヨーク大學	學生數	三六、八八〇
二、カリフォルニア大學	同	二六、〇〇四
三、ミネソタ大學	同	一五、三〇一
四、コロンビア大學	同	一四、二一一
五、イリノイス大學	同	一三、五一〇

之れを日本の六大學と比較すると勿論數に於ては米國五大學の方が多いことは判るが其の人口數に比較するとその就學率は驚くべき低率であり、殊に米國大學の大部が男女共學であることを思ふ時に男子の高等教育は國際にならない、既ち低い比率へなければならない事は此の學生數の中には或時間丈授業を受けてゐる苦學生(サボ學生に非ず)もゐるし又大學校外講座に依る學生も含まれてゐることを考へねばならぬ

航空少年團の使命 (二)

遞信部航空課長　日高正巳

目を轉じて本島の航空現狀に付て見るに、定期航空として內臺線、島內循環線、廣東線が實施せられて居る外、未だ行擬定線としては臺北盤谷線、臺北廈門線がある。航空路の整備、通信、氣象觀測、其の他必要設備に付き未だ十分なりと謂へない狀態であり、之が完備は目下緊要なる事項である。航空教育は何組織的なる施設を見ず僅かに臺灣國防義會航空部、臺南州國防義會航空部、帝國飛行協會臺灣地方聯合本部等があり、僅に臺北高等學校、高雄中學校、花蓮港中學校、屏東農學校等でグライダー訓練を實施し、相當效果を收めつつある程度に止り、其の他臺南高等工業學校、臺北高等學校等に於ける航空研究の設備を見る。航空工業に付ては未だ何等の設備を有しないのであつて、僅に本年度より大日本航空株式會社が臺北飛行場內に約百萬圓程度の投資をなし修理工場を建設する豫定になつてゐる、臺灣はオランダ、ベルギー、スイス等の諸國よりも多少面積は廣いのであるが、米と砂糖の外工業に付いて從來餘り見るべきものがなかつたのであるから、重工業で且つ精密工業である航空工業が何等の芽生も無かつたからと云つて、怪むに足らないのであるが、臺灣が支那事變勃發當時果した基地としての重要位置を見、更に所謂南進の基地たる位置に鑑みるも、我が臺灣に航空工業工場の建設の一本と雖も必要なる事は獨逸軍のデンマーク、ノルウエー、ルクセンブルグ、オランダ、ベルギー拔は難攻不落を誇つた佛國のマジノ要塞線に對する、所謂電擊作戰に付て見ても、以て他山の石として深く考慮を廻らし、國乎として航空の發達に努力せねばならぬと思ふ、次に臺灣を廻る國際航空路線の現況は、恰も蜘蛛の巢を張りめぐらすが如く、南支、南洋、近東地方に向つて、歐米各國の觸手は張りめぐらされ居る、即ち北米はサンフランシスコを出發、太平洋を橫斷し香港に至る間を、一週一往復、七十四人乘ボーイングクリッパー大艇を以て、悠々定期航空を實施してゐる現狀である、又和蘭はアムステルダム出發、ダグラスDC三型を以て、シンガポール、チャバ、濠洲シドニーに至る線をバタビヤ迄六日間一週三往復、シドニー迄約十一日間、每週二往復を實施し、尨大なる領土、蘭領東印度との連絡を圖り、熱と光と資源とに惠まれた南洋の寶庫を航空を一つの手段としてしつかと把握してゐたのである
又フランスはマルセイユ出發ドヴアーチン三三八型陸上機を以て佛印を經て香港に至る線を七日の行程を以て、每週一往復を實施し、更に獨逸は同國の線を經由タイ國バンコックに至る線を、ユンカースＪ五二型陸上機を以て、隔週一往復を實施し、英吉利はロンドンを出發ショートエンパイヤー飛行艇を以て之亦同國の航路を經由、英吉利の要衝たる印度シンガポールを連らね蘭印を通過、濠洲シドニーに至る線を十日の行程を以て每週三往復を實施してゐるのである、其外英國は陸上機を以てロンドンと印度とを繫ぎ更にバンコック、佛印と香港とを連絡し、每週二往復を實施してゐる
伊國はローマより近東バスラに至る線を開拓し東洋に延びんとして待機して居るのである、然るに臺灣を出發する國際路線は僅かに廣東線及盤谷線があるのみで、誠に貧弱の限りである
以上見るが如く、我國の劣勢なる航空をして是が非でも世界に冠たる航空日本を建設することは、現下の最も大切な重務であらう、航空を普及せしむるには、既ち航空要員の激養を盛大にし國家的なる航空資源の整備を計るのであるる、航空要員の激養は遡つては一般社會大衆の航空思想の普及涵養に俟つもの多いのである、又航空要員と謂ふのは單に航空機を操縱し或は整備其の他資材を整備する人員のみに限るのではなくして、或は航空工業工場に於く設計者製作者たる技術員、職工、從業員總てを含むのである、之等の要員は國家に對する忠誠の精神の涵養に努め上を許ると共に、其の職域に於ての人々の知識なり技能なりの向上を計ることで、當に航空要員教養の目標であらなければならぬことで、獨逸に於ては「人」である、今次歐洲戰爭に於て獨逸は數千の航空機を前線に出動せしめたと稱して居るのであるが、實に彼の電擊作戰と云はれる迅速果敢な進擊の跡を見る時、獨逸の威力に驚くの外はないと思ふ、斯の如き偉大なる空軍を養成したる獨逸の第一次世界大戰直後よりの航空教育の一班を見るに、獨逸は少年に對する航空教育に最も力を注いで居たのである

米國チーズ異變

ヨーロッパ戰爭の結果大西洋方面の海上輸送は著しく困難となり、デンマーク、ドイツ、イタリーおよびポーランド方面からのレネットの輸入がとまつてしまつたのでアメリカではチーズ醸造が重大化してゐる。
レネットとは種の酵母で、これから抽出される一種の酵素は牛乳を凝結させるのに使はれる。カゼインを沈下させるのもこの酵素の作用である。
チエッダ・チーズ一名アメリカン・チーズはこのレネットが無くては製造できず、業者は大弱り、國內にも產するが、輸入不足は如何ともし難く、今後恐らくは價格にも供給にも期待は持てない米業者は全の醸造は必要だと今更慌ててゐる。

ラヂオ

朝

【六・四〇】朝の挨拶、ラヂオ體操
【七・〇一】朝の修養(東京)名家の言葉(四)文學博士福井久藏
【七・二〇】朝の音樂(レコード)チエロ獨奏—庭の千草(ムーア作曲)故郷の廢家(ヘイズ作曲)出船(杉山長谷夫作曲)モーリス・マレシャル
【七・三〇】世界政治史講座(第十六講)(臺北)日本古代(三)臺北帝國大學講師秋永肇
【八・〇〇】ニュース
【九・四五】家庭百科問答(臺北)白樺やキワリの木の手入と蟲除に就てお尋ねの方へ
【一〇・〇〇】幼兒の時間(臺北)おあそび(大きくなれ小さくなれ・頭子遊び)指導—川西久子、園兒四名、伴奏—中瀨マサ子
【一〇・二〇】天皇陛下多摩御陵御參拜御模樣(東京)東淺川驛—多摩御陵總門より中繼
【一一・〇〇】肉豚取引相場(臺北)日用品小賣値段、蔬菜紹介事項(各局)

晝

【一一・二〇】臨時官廳ニュース
【一一・五九】正午の時報(東京)公示並告知事項局報、午後の放送番組(各局)
【〇・〇五】祭文(仙臺)慶安太平記の內—仙臺白石の仇討…石川亭文女
【〇・三〇】ニュース
【一・〇〇】ラヂオ體操
【一・四〇】ニュース
【三・〇〇】婦人の時間(東京)前歐洲大戰當時の佛蘭西市民生活…伴野文三郎
【三・三〇】教師の時間(東京)國民學校制度の大要と其の根本精神…松久義平

夜

【四・〇〇】福建語ニュース
【五・三〇】ニュース
【五・五〇】ハイキングコース紹介の時間(臺北のみ)
【五・五五】コドモのニュース(臺北)本年度公學校六年國語讀本
【六・〇〇】子供の時間(東京)私たちの音樂會 一、ハーモニカ合奏…金城女子リードバンド、指揮—加藤二郎 イ、合奏「海ゆかば」(日本放送協會撰定)ロ、合唱「靑い森の田園」(飯田信夫作曲)ハ、合奏と合唱「出征兵士を送る歌」(陸軍省撰定)二、吹奏樂…東京市麹町高等小學校兒童、指揮—小原直治 イ、行進曲「太平洋」(海軍軍樂隊制定)ロ、錦糸町音頭(小松直治編曲)
【六・二五】子供の新聞(東京)
【六・三五】講演(臺北)最近の廣東を中心とする南支那情勢…南支派遣軍報道部長陸軍步兵中佐作間喬宜
【六・五五】カレント・トピックス(東京)
【七・〇〇】子供の時間(臺北)童話—武者修行に出た男の話・西岡英夫
【七・二〇】ニュース
【七・三〇】國民歌謠(大阪)一、盛國仰の歌(土岐善麿作詞、深海善次作曲)二、日本よい國(今中楓溪作詞、服部良一作曲)獨唱—加賀千鶴、齊唱—JOBK唱歌隊、伴奏—大阪ラヂオ・オーケストラ、指揮—大澤壽人
【七・四〇】講演(東京)國民政府の前途…林柏生
【八・〇〇】童話と歌謠曲(東京)伴奏—東京放送管絃樂團、童話—飯田ふさえ 一、內地の子供から他三曲 二、歌謠曲—北京便り他一曲…上原敏
【八・二〇】錄音紀行(大阪)保津川を下る
【八・三〇】連續ラヂオ小說(東京)夜明け前(第二部)第二夜(島崎藤村原作、八木隆一郎脚色、築地協同作曲)演出—山本安英、細川ちか子、他
【九・一〇】時事解說(東京)陳水作戰に就て…陸軍步兵少佐中島銓三
【九・四〇】時報(東京)
【九・四一】詩吟と正調追分(臺北のみ)詩吟金州城、鋼鐵山、凱旋(天に乃木將軍作)正調追分神州流道(生月山人作)昭和維新歌伊藤六三、吉野孤峯吟詠(臺中のみ)下旭州、薩田(臺南のみ)賀茂分、佐渡ケ島、米のなる木…梅國語普及に就て…臺中州知事—奧田潔郎
【一〇・〇〇】福建語ニュース
【一〇・二〇】國際ニュース、新聞社提供ニュース、公示並告知事項、局報、明日の放送番組發表(各局)
【一一・〇五】英語ニュース
【一一・二〇】北京語ニュース
【一一・三五】廣東語ニュース
【一一・五〇】馬來語ニュース
【〇・〇五】安南語ニュース

朝の修養(東京 七・〇一)

文學博士　福井久藏

島津齊彬公は慈母賢夫人の庭訓及高祖父重豪公の感化を受け天稟の氣質を玉成し、國主の大義を明かにし、新文明の吸收に努め科學の研究を獎勵し、造船事業を始め瓦斯燈、電信、地雷、水雷、寫眞術、玻璃製作等苟も文明に關する施設に力を入れられた跡を述べその發達と遺跡とを略說する、尙外交關係につきては天下の明君志士と交涉のあつたことにも觸れる

祭文(仙臺 〇・〇五)

石川亭文女

◇慶安太平記の內「仙臺白石の仇討ち」
寬永十三年七月奧州白石在逆戶村の百姓與太郎が白石の城主片倉小十郎の臣志賀團七のために無體討ちになつた。その恨みをはらすべく與太郎の娘、姉おいち、妹おのぶは江戶に上つて由井正雪に師事して武術を修業すること五年、歸國して白石はなれの碁盤河原において首尾よく本懷をとげる。

金屬科學の王座

歐米を凌ぐ北大研究所

本多博士の業績

此程東北帝大總長の榮職を辭して專ら金屬研究に餘生を捧げる事となつた本多光太郎博士は、世界的の金屬研究の大家として、自他共に許す權威者である——本多博士は偉大なる其人格と聰明なる其頭腦とが優れてゐた許りでなく、一面行政的手腕の人として幾度か總長に推されて長い總長生活と研究生活とを併進して來た人であるのみならず博士が千辛萬苦を經て創立した、同帝大附屬の「金屬材料研究所」は今や世界戰國時代に當つて、それは非常な威力を發揮して居るのである

×

金屬材料研究所は大正五年四月東北帝大理科大學の臨時理科學研究所の後身で、當時歐洲大戰は將に酣の時で重要物資の外國よりの輸入は窮屈の極に達し殊に軍部上工業上に必須の物資たる鐵鋼の入手は殆ど不可能となり、朝野の間に鐵鋼の自給と其研究の必要が喧しく唱へられるに至つた

×

然るに本多博士は當時己に鐵鋼の物理的研究に着手してゐたので此天下の要請に答へるべく起ち上つたが、大學の財政は之を助成する餘裕はなかつた、此に於て時の總長北條時敬氏の努力により、大阪の住友家より三箇年繼續二萬一千圓の寄附を得るに至り、始めて臨時理科學研究所が創設され、本多博士主任の下に數名の研究員を置いて、金屬材料の研究は開始された、初期の研究室は全く見すぼらしい地下室で研究設備等も貧弱なものであつたが博士の熱意と努力は實に驚くべきものがあり、文字通り寢食を忘れて研究に沒頭した、爾來僅二年有餘にして內外學界の注目を惹く多數の論文を發表し學內の研究心を刺戟する所が多かつた

×

頓くて大正八年住友家から三十萬圓の寄附があり、之により臨時理科學研究所は改新され、國立の研究所の誕生を見るに至つた、此時から研究も鐵鋼より一般金屬及び合金に擴張せられ、四階建の建物も內部の設備も漸く狹隘と不足を告げるに至り、又理論の實際化に對する研究も益々必要となつたが、財政上其設備も實行困難であつた所が大正十一年、博士の努力により附屬工場の設備及び研究設備等を充實し、更に所名を「金屬材料研究所」と改めた

×

本多博士は研究員を指導するに懇篤な許りでなく、自らも晝夜の別なく研究室に在るので、所內は上下一致研究に沒頭し、一躍歐米先進國を凌ぐ域に達し、世界的の研究所として歐米諸國の學者の來訪も多數に上り、又國內の金屬研究に從事する方面からも研究生を入所せしめて學ぶ者多數をかぞへ現在同所出身者にして我學界並に工業界の第一線に活躍してゐるもの五百名に垂んとしてゐる、現在の所長は村上武次郎教授であるが同教授も本多博士が育て上げた秀才の一人で、先師の研究精神を受けつぎ二百餘名の所員は殆ど不眠不休の形で精進してゐる

×

尙同研究所は今秋記念館を完成現在の約二倍に擴張される筈で今後の發展と成果が期待されてゐる又金屬合金の研究方法として同研究所に於て考案せる磁氣分析法、熱分析法等は世界の冶金界に新しき分野を開拓し之を契機として金相學の發達に多大の寄與を致してゐる

海外小話

蝸牛を征伐

ハワイでは一千疋の蛙を放つた夜光を發するために蛙を放つたのではなくて、島からアフリカ蝸牛を驅逐するのが目的で蛙は蝸牛の卵を喰べるからである

宦官にも獨身稅

【アンカラ發同盟】一九〇九年トルコのハーレムの王宮が廢止されると多數の宦官が此處にゐたことは既に人の知る通りであるが現在でも約百名の黑人宦官が殘つて居り、その福利のために「宦官慈善會」なるものが出來ての際國の下にひそかに此の世の不具者は生活してゐたが、今回トルコ政府が非常時の財政支出のため獨身稅を新設するに當り、この宦官達にも同樣獨身稅を課したため從然物議を醸し當然宦官の存在も衆目を集めるに至つた、宦官慈善會では早速獨身稅課に反對したが、此の際その事情の如何に拘はらず獨身者には一樣に稅を課するとのきつい御達しがあり政府の殘酷な處置に世間は吃びびつくりした

加美乃素
毛生促進美髮液
遂に加美乃素を以て美髮液の雄なるもの、と認め給へり此の慧眼之れ貴下をして豐髮を具備せしめし所以なり
東京市京橋區槇町一ノ五
製造元 加美乃素本舗

どんな舶來の美容水にも優る
植物性ロイドイツ亞鉛華
加美美容水
シミ ソバカス ニキビ 色黑き方に
大 ¥2.00 小 ¥1.00

安產のために
產めよ殖やせよ良い子寶を！
科學が示す安產工作！
「姙娠中は特に多量のカルシユームを攝取せよ」—之は安產の絕對必須條件として學界に異論なき所である。
カルシユームの攝取は單に分娩を容易ならしむのみならず姙娠中分娩時及び授乳期に偶發する母子體の諸種の疾病を未然に防ぎ、發育佳良の愛兒を得せしめ且つ其の肥立を良好ならしむ。
大阪帝大醫學部教授片瀨淡博士の二十年に亘る眞摯なる研究實驗に基き、同博士の監查に成る「ワダカルシユーム錠」の服用こそ母子健全、安全第一の工作として最も推奬せらるべきものである。
ワダカルシユーム錠
推奬 片瀨醫學博士
監查 檜林醫學博士
片瀨醫學博士述「安產のために」冊子呈上
大阪市東淀川區大仁東一
發賣元 和田卯助商店

爽やかな若肌を！
御洗顏・入浴後に
忘れずウテナバニシングでお肌をやしなつて下さい。強力な美肌作用でキメを美しく整へ肌の生活力をグンと高め日ヤケからお肌を護りニキビを防いで健康な若肌を育くみます
色黑解消に
色黑・脂ら顏の惱みもこのクリームできれいに解消します。化學的な美肌作用で皮脂の分泌を健康に調へどんな脂ら顏もスッキリと垢ぬけシンから美しい色白の若肌が生れます
お化粧下に
お化粧前には必ずウテナバニシングでお肌を整へて下さい。キメの細かな滑らかな下地をつくり、白粉がしつとりと落ついて化粧崩れを防ぎ、清楚な美しいお化粧ができます
ウテナバニシングクリーム
15.6-3.1

國語普及を强調
知事の放送を皮切りに
臺中州の週間行事決定

【臺中電話】臺中州における第二回國語普及週間は十四日から全州下に亘り一齊に實施されるが州の行事たる森田知事のラヂオ放送は十四日午後九時四十分から行はれ國語常用の協力に就いて一般識者に呼びかけることになつた、次いで十七日は午後一時から同所座において國語普及について座談會、當日午後八時から同所において國語普及について講演會、十八日午前十時から教化會館において國語普及… 節が行はれる筈

南端に恒春街實現
十七日に祝賀會開催

【高雄電話】高雄州恒春郡恒春庄は來る十七日の始政記念日を期して待望の街制施行が實現する事となつた、當日は午前十時より恒春公會堂に盛大なる祝賀式を擧行する十分參集の下に盛大なる終了式を擧行し同五時過ぎ閉式した令庄を以て恒春街に、その他の職員も全部街職員に任命されることとなつた

庄職員も昇格

【花蓮港電話】鳳林郡鳳林庄來る十七日の始政記念日を期し街制施行に決定したので鳳林庄長は同日附…

山本局長來宜

【宜蘭電話】山本米穀局長は松野米穀課長を隨へて十四日午後五時來宜し十六日午前九時より郡役所會議室に於ける米穀懇談會に臨む筈

前田庄長勇退

西屯庄長前田弥男氏は今回勇退し高雄方面に進出することとなつたが後任未定

竹東街消防組長

【竹東電話】竹東郡竹東街消防組では組長久野木逵氏竹東街役助役竹東郡へ轉出に依り後任者として有力人宣中の所此の程組頭小柳氏を昇任した

…の成績は例年に比し非常に良好であつた

ミルクの必要者に
證明札を交付
臺中署が乳兒に親心

【臺中電話】最近ミルクが品不足したため臺中署でも乳幼兒や病人の必需品たるミルクを適當に配給するため自由販賣に委せず管内に統制し必要者に親心を見せ十日より十三日まで三日間保甲、外勤各派出所員を動員して管内の乳幼兒その他の需要者數を調査し大體完了を見たので、今後は同各派出所より管内の必要者に證明札を交付し配給の圓滑を圖ることとしたがその成果は一般から期待されてゐる

待望の善化街
昇格の報に住民歡喜

【新化電話】臺南州新化郡善化庄は十七日始政記念日に當り街制施行のことに決定したので庄民は歡喜してゐる當日の行事は午前十一時善化公學校講堂に於いて街制施行祝賀式並に市區改正落成式を擧行の爲め現在今吉庄長小野助役以下全職員は勿論各方面關係者も準備に從事してゐる

改姓名の座談會
屏東市で開く

【屏東電話】屏東市に於ける改姓名座談會は十日午後二時より屏東市役所會議室にて開催郡市關係官民出席の下に…時散會した

講師養成講習會

【東港電話】高雄州東港郡主催の國語講習所保育所講師養成講習會は三日より東港公學校に於て開催中の處全員の熱心なる勉強に依り所定の講習を終へたので十二日午後四時同校に於て修了式を擧行、郡守以下各講師來賓及講習員四十名で盛會裡に終了した

山茶で紅茶を製造
旗山郡六龜で企業

【高雄電話】高雄州旗山郡六龜庄では同郡下六龜庄山地一帶の天然生山茶の企業化に乘出した、同郡では既に假工場も建設し着々紅茶の製造に大童となつてゐるが此程出來上つた紅茶を州下の各關係方面に贈呈しその試飲を求めてゐるが近く南方を主として海外市場へ進出をなすべく計畫してゐる

知事初巡視
きのふ公、私立學校等

【臺南電話】一番ケ瀬知事初巡視第一日の午後は一時州廳發、臺南稅關支署、農事試驗所、種畜場を巡視、途中新營郡役所の州立種畜場愛所敷地を視察、現場にて州畜産課長の説明を聽取の後、鹽田庄長の説明を聽取の後、鹽田… 新營郡守の案内で柳營庄の模範林地に到り造林山間地を視察、同郡守、佐藤柳營庄長等より説明を聽取、記念植樹をなし引返し午後七時官邸へ歸廳、巡視第一日を了つた、尚新營郡役所巡視の際は田郡守は永康庄の臺南市編入に關する行政區劃變更を陳情すると共に左の五事項を陳情した

一、灌漑用貯水池（深坑子）築造
二、道路の鋪裝
三、山地開發
四、曾文溪治水工事
五、耕地防風林自治實施

又新營郡では十四年度に臨時に三十甲、觀音に百甲步宛を植林した、十五年度は更に臨時に七十甲、…甲宛を植林する豫定である、現在では去る昭和十一年臨時に試植せる一甲步の植林地より柿の採液を見て居り何れも良好な成績である

商議所役員會

【臺南電話】臺南商工會議所では十四日午後二時より役員會を開き昭和十四年度決算並に十五年度豫算案及び借入金の件を附議決定するが臨時總會開催に就いて協議するものである

…けてゐる、第一日十三日は午前中…午後に亘り市役所、私立中學校等を視察した

潮州で初改姓

【潮州電話】皇民化の運動であり過般來實施された本島人の內地式姓名變更に對し高雄州潮州郡では未だ許可者が少數であるものと思はれ成行きを注目されてゐた處去る十日同郡新埤庄新埤村の鍾元庚家族が一家族を擧げて新姓二家へ改姓名を願出た、即ち自らは櫻井啓介と名乘り家族を夫々左の如く改めた

櫻井　啓介（鍾元庚）
櫻井　幸子（妻鍾吳氏心妹）
櫻井　正子（次女鍾氏正妹）

頭前溪に架橋して
竹東と芎林を結ぶ
今秋十月迄には竣工

【竹東電話】新竹州竹東郡芎林庄は竹東郡の管轄で竹東街と隣接しありながら芎林庄と竹東街との中央に頭前溪の河川がある爲め貨物の移出は悉く新竹郡六家庄を經て竹北驛又は新竹驛に搬出入するを餘儀なくされ竹東と交渉は不利不便が多い、それで此の程竹東街道路組合の絶大な努力で頭前溪架橋工事費二萬圓の寄附を得たので竹東街より芎林に接續する道路を卅メートルに擴張の下に總工費五千餘圓を地元負擔で工事に着手する事に決定本工事を來る十月迄に完成さす意氣込みにて目下其の準備に大童となつてゐる、完成の曉には物資輸送は元より竹東郡としての交通は元より芎林庄の發展に大に期待されてゐる

驚異の峽口段丘
高原廳長らが視察

【花蓮港電話】高原廳長、石澤鐵道部長は十三日朝小笠原技師が目下調査をしつゝあるタロコ峽口のロチエーン高位段丘を視察、同技師から詳細な説明を聽取した

水産打合會

【高雄電話】高雄州水産會は十二の兩日に亙つて州官工業協會館に於て州下市郡水産係員二十三名參集の下に水産事務打合せ會を開き國策に順應し水産業進展の爲め之が方策協議につき懇談を交へ意見の交換をなした

配給の打合會

【臺中電話】臺中州では十三日午前九時半より市尹、郡守、警察署長、經濟課長と合議室に招集し重要物資の生産配給に關し打合せをなした

臺南州課長會議

【臺南電話】臺南州文書、庶務課課長會議は十三日午前十時州

十四人に一人の割
嘉義電話申請七百件

【嘉義電話】本年度に於ける新設電話加入申請は愈々十五日を以て締切るが嘉義局の狀況を調べて見ると此度による躍進の時勢を反映して締切り迄には申請者七百件を突破する豫想である、而して嘉義局の本年度新設豫定數は先づ五十本見當であるから今の處七百件に對する五十件卽ち十四人の中一人が新設許可の幸運を引當る割合になつてゐる

節婦六名を表彰
宜蘭街が記念日に

【宜蘭電話】宜蘭街では十七日の始政記念日を卜し公會堂に於て節婦表彰を行ふ、受賞者は十年以上節操を守つた二十九名で…の[illegible]を表彰する事となつた

高雄の徵兵檢査

【高雄電話】高雄州下並に澎湖廳下の適齡壯丁の徵兵檢査は十日より四日間に亘つて行はれたが十三日郡下壯丁の檢査を最後に午後六時無事終了した本年は特に花蓮港に籍のある者〇名もあり合格とされてゐる（寫眞は檢査場）

伸びる花蓮港
人口が激增するのに
市內に貸家は皆無

【花蓮港電話】花蓮港に於ける住宅難は益々深刻化し今や市內には空家は一軒の貸家もない有樣で各方面からの轉任者は何れも思ひを新たにする有樣で旅館に間借りして居る者が甚だ多く… 人口は激增を來す一方で官舍外住宅は勿論なく假住宅をない住居住宅の來住者など大いに困り拔いてゐるが業務を拡張しようとしても… 大規模の建築組合を組織して住宅の供給を急ぐべきであり、それでこれが對策としては何とかして緩和すべきかに就いては…

六十婆自殺

【臺中電話】十三日午前二時半大屯郡鳥日庄…五〇一江氏條（六〇）は自宅の裏室で十字ナイフを用ひ咽喉部三ケ所を切り自殺した、原因は平素からヒステリー性の女で夫と口論したのが原因である

米穀納入組
南投郡で十日結成

【南投電話】臺中州南投郡では郡下の米穀業者を打つて一丸となして去る十日午前十一時郡會議室に於て南投郡米穀納入組合の創立總會を開催して消費米穀組合を結成すべく去る十三日夫々打合せを遂げ近く結成式を擧行することとなつた

國語常用模範家庭
十六日大屯郡で表彰

【臺中電話】來る十六日開催する大屯郡主催の"國語の家"大會に於て左の八家族は國語常用の模範家庭として表彰狀及記念品を受けることになつたが、之等の家庭は一家擧つて國語の常用に努め皇國民の生活に邁進した多年の苦心が酬いられ感激と喜悅とに浸つてゐる、表彰家族は左の如し

△林文淵△林德隆△張火爐△林得基△王清和△張鑑△林振准△

臺南州小異動

【臺南電話】臺南州地方課に於ける異動左の如く發表された
…

香典返し

…氏の忌明に際し香典返しとして…

國語常用聯盟結成
十七日式後に座談會

【南投電話】臺中州南投郡南投街では始政記念日の佳日を卜して午後八時半より街會議室に於て國語常用聯盟結成式を擧行することとなつたが、式後引續き座談會を開催する

馬公街協補選

既報、馬公街協議會員補選に押しかける有權者の群來【澎湖島廳寫眞部提供】

業者を招集
檢診を徹底

【花蓮港電話】去る十日から施行された花柳病豫防法の趣旨徹底に就き花蓮港廳では先般業者を一堂に招集しカフヱー、料理屋等の經營者に對しても感化檢診を實施する等の趣旨につき懇談を遂げ十分のため近く業者には…

奉祝體育大會
東石郡下の青年團總參加し
十六日朴子公で開く

【朴子電話】臺南州東石郡主催の二千六百年奉祝體育大會は十六日午前九時より朴子公グランドに於て郡下一千の若人參加の下に盛々しく擧行するに決した

濟美會で奬學資金
けふ理事會で具體化

【嘉義電話】嘉義市內に於ける七十餘ケ所の寺院惠堂に依つて誕生した財團法人濟美會では十四日午前十時より市會議室にて理事會を開催、昭和十五年度收入豫算の件、事業計畫の件、其の他の問題を附議する筈、同理事會に於ては濟美會が發表する事業の一つである奬學資金に就いても打合を爲し具體案を決定の上寺廟本來の目的使命に邁進する事となつた

櫻井　美代子（五女張氏美葉）
櫻井　千代子（六女張氏金魚）
櫻井　春子（七女張氏春子）
櫻井　雅子（三女張氏雅瑩）
櫻井　完子（四女張氏完葉）
櫻井　正雄（長男張雄正雄）

◇…小鳥部隊の行進…◇

既報——高雄市堀江町木田芳郎氏の寄附に依つて組成された白衣勇士慰問の小鳥部隊は十一日午後三時豫定の通り總勢九十餘羽十四籠の小鳥達がリヤカーに積まれ臨時參加の堀江小兒童の吾樂隊員を先頭に奏する愛國行進曲も勇しく市內目抜通りを行進しつつ陸軍病院に赴いたが今後は毎日明夕となく飼主の眞心を一ぱいふくめて白衣勇士を慰める、今や白衣勇士の居る者はこれ等無言の可憐な天使と院內勤務で樂しい一時を過してゐる【寫眞は市內行進中の小鳥部隊——高雄要塞司令部一七五號許可】

女給も檢診する
業者は憂鬱、一般は歡迎

【花蓮港電話】花柳病豫防法は本月十日から全島一齊に施行されたがその結果花蓮港廳に於てもカフヱーの女給、料理店及び旅館の女中等の接客業者に對し檢診を實施することになる模樣であるが、これが具體方法に就いては目下研究中の鈴木衞生、江口保安兩課長の會談を待ち決定を見るであらう、而して一方業者の接客業者側では檢診に對する一部の營業不足から大恐慌を來してゐる模樣で、もしこれが實施されれば廢業するなど云ふ意見も出てゐる向もあるが、當局としては一部の不平反對があつても斷乎としてこれを實施し又一般營業の者に就しては十分說得又は懇談して安心して檢診を受けしめるやうな方策を講ずることにならう、一般大衆は今度の豫防法實施に關しては大いに歡迎してゐる模樣である

檢診におそれて
女給が激減
臺南市の調査で判る

【臺南電話】臺南署では花柳病豫防法實施に際し過般來市內に於ける料理屋、飲食店の實態、酌婦、カフヱー女給の調査を行つて來たが、料理屋では內地人四十九名、本島人百八十三名、飲食店內地人六十九名、朝鮮人二百十九名、本島人三百二十一名であり、女給の數は內地人百二十八名、本島人百二十七名、合計二百八十八名の數字になつてゐるが、調査と同時に…後を消した者が大多數で女給…の六割が三割に上

羅東小にプール
十五日竣工式擧行

【羅東電話】羅東小學校で竣工したプールが此程で完成したので竣工式及び授賞を十五日午後一時から同校で丸木郡守始め保護者會員多數列席し盛大に擧行する

鶯歌を擧げて祝賀
街昇格の行事決定

【鶯歌電話】臺北州海山郡鶯歌庄では來る十七日の街制施行を期して祝賀行事を擧行することになり…本部協議員會において祝賀行事を協議の結果左の通り盛大に擧行する

一、祝賀式典　六月十七日午前十時公會堂に於て擧行
二、祝賀園遊會　當日午前十時三十分より庄役場構內にて擧行
三、相撲大會　當日…
四、園林遊藝に於て…
五、提灯行列を擧行
六、園林、…に於いて…
七、生花展覽會擧行
八、店舖裝飾競技會擧行
九、…
一〇、…に於て

森政長殿父

…森政長殿父の…寺で告別式を擧行した

名產、麻豆文旦
一段と販賣統制强化

【麻豆電話】名聲を博してゐる麻豆の文旦は昨年九月から統制に依る販賣統制と市價向上を圖る目的にて文旦出荷組合の下に統制…を販賣すべく十一日午前九時より麻豆公會堂に於て…並に販賣人五十餘名參集し昭和十五年度の販賣統制…「文旦マーク」を貼付け…す可決した

壽島海水浴場
連日滿員の盛況

【朴子電話】まだ六月中旬と云ふのに東石郡の臺南州東石地方はもう眞夏だ——日一日と水銀柱の狂騰につれ海水浴に喘ぐ郡民は水・水水を求めて郡下"壽島"海水浴場へ押かけるので今や海濱は水泳しの人の群れで一杯だ殊に本年は此等海水浴客の滿足を圖るべく當局に於て萬端の設備を整へ夏の天國として遠來の浴客を待ち侘びてゐる

新竹市內の
家主は注意
都市計畫線に

【新竹電話】新竹市では都市計畫施行に基き市民中家屋の新築、增築、移轉、或は排水溝の位置移轉等を爲さんとする者は右間所が

△中心點の設置してある道路附近なれば一件につき三圓
△中心點の設置なき道路附近なれば一件につき五圓

の手數料を納め出願す…都市計畫に於て同都市計畫道路の築線其他現場明示の測量一切を實施する筈で、右中心點とは都市計畫線の道路に設く基本點で家屋新築の見地から人家を建築せんとする者は設計圖を作成する前に豫め市役所に就き同係と打合せをなせば萬端相談に乘つてくれる筈である

皇民塾の總會

臺南州曾文郡麻豆街皇民塾では十七日午後二時より同塾會所に於て第二回通常總會を開催、當日は役員改選、皇民塾講師慰勞會の爲め…

舊怨から
大立廻
驛の待合室で

【臺中電話】十三日午前九時半大屯郡烏日庄驛待合室において同郡烏日庄…六八一前科三犯張文祭（三）は豫て同郡…と…の爭から喧嘩口論した同郡…張…と呼び出合ひ、昔日の怨みを晴さんと呼び止め同驛に待合せ中の旅行者人の衆を驚かし取り亡の右耳下に斬り付け瀕死の重傷を負

地方色　臺東

東部一州に於ける臺東官民の要望は當然擡頭した、臺東街では我民有志で近く三日間位ぶつ通しの民衆擧縣東大會を開催しようとの計畫さへ進められてゐるが七日某所に會合した官民有志の反對意見なるものを綜合すると、隣接花蓮港の發展は臺東に追へない、正に旭日昇天の勢ひで花蓮港が市となり州となる趣勢は同樣に東部にある吾々としては身內の出世發展を見る如く喜んでゐる此點誤解されぬ樣吾々の運動に對して諒解して貰はねばならぬ、臺東をも含めた一州制の實施といふ事は飛び一地域の延長が行政上不便である今日一州制を布けば必ずや將來分離が必要となろう、此點從來の歷史がどうかうと言ふ要はない、寧ろ花蓮港は發展の潮に乘じてゐるので廳を各々州とすべきである、萬般の施設に後れてゐる臺東こそ行政機構を擴大充實して開發を促進すべきであつて總督府は一州制は絶對反對二州制實施を强調するといふのである

人事

△大園慎吾氏（臺南州視學）今回臺南州青年學校教員養成所長に任命

△川中喜蔵氏（高雄州北部縣督學）十三日市內開拓方面へ新任挨拶廻りをなした（高雄電話）

△藤原市尹　經濟並に都市計畫打合せのため十二日夜出北、十六日歸南の豫定（臺南電話）

△竹內秘書課長　事務打合せのため十二日夜出北、十五日歸南の豫定（臺南電話）

…氏（臺南州…）今村…前八時臺南驛發列車にて夫々赴任した

…中であつた方…入院中である…が…である

蘋なかだち
求縁一件一圓　三回以上七割引
其他一回
匿名倍額

技術者及び弟子入用　中等學校出身內地人　臺北榮町モンパリ前常ギ美術園

社員募集　中等學校卒業生　大稻埕本町一ノ一八九　五丸館

十五六歲の店員入用　臺北市榮町新公園前　升川洋服店

牛乳配達入用　大安五〇〇八番　保證人要　牧場

給仕屆入たし　二十歲以下小公學校卒業生　新莊郡…　府町一ノ二三　新高商事株式會社

帳場　內地人募集・正午より二時まで　草山・公會堂…所　大屯ホテル

炊事　內地人不問・正午より二時まで　草山・公會堂…　大屯ホテル

女中入用　二十歲より三十歲位まで　新竹　旧小林館

看護婦　見習看護婦募集　建成町一丁目　四方醫院

女事務員　希望者…　本屋二十五六歲　鐵道ホテル

女中入用　十七八歲の內臺人　臺北市京町　大園外科醫院

女中入用　臺北市本町　新高旅館

電話賣物掛損あり　樂天地裏通電話五六一二六番　三成社

商品券　電話買入　全臺三成社　本町一丁目　電話五六一二六

電話至急買入たし　表町一　共信社　電話七七六四

鐵道員は發展する尖端の職業　全滿洲各鐵道で本年大募集　小學卒業程度　受驗就職希望者は…　東京市四谷區本村町九〇　日本鐵道教育會

婦人科の諸病に
新製　美神丸
炎症・搔痒・腫れを治す新發明藥の添附　美快　定價二十錢、三十錢、五十錢のものをそれぞれ無代で添附しました、要領は元通りです。
コシケ、月經不順、冷え症、その他凡ゆる婦人科疾患でお惱みの方は今スグに新發明の快劑無代添附の新製美神丸を御愛用下さいませ（全國藥店にあり）
定價（快劑添付…）五週分一圓八十錢　十週分三圓五十錢…
無代進呈　この廣告をご覽になつた方に新聞名を書いてハガキを本舖へお出し下さい新婦人會雜誌…
大阪市東區南久寶寺町　本舖　宮內春盛堂　振替大阪五七番

喘息
往診代用新藥
十分時にして苦痛消失するを以て往診代用新藥と稱せらる
大學病院其他各醫家に於て賞用せらる
錠劑、粉末、注射液
アストマジン（說明書贈呈）
名古屋市千種區　名古屋衛生研究所
代理店　安田藥局

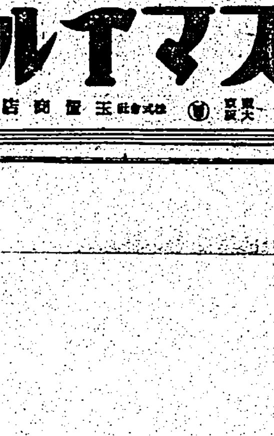

最後の一滴まで變りない藥效のスマイル
眼科藥　スマイル　25錢　45錢
東京・大阪　株式會社　玉置商店

◎急告◎
今般國民政府商標註冊證整理辦法公布セラル有權者ノ爲手續委囑ニ應ズ
東京市四谷區本鹽町一二　辨理士　松尾爲文

蠅の撲滅には
專賣特許・二度使へる
カモ井の ハイトリ紙
最高の品質・最低の價格
カモ井のリボンハイトリ
ハイトリ紙こそ理想的
捨てて焼き捨てられる…

肥料難でお困りの農家に告ぐ
…一俵も十匁…稻、麥、トマト、茄子、西瓜其他一般農作物…
東京小石川　…肥料研究所

軋る牛車（上）

江口虎之助

大正十×年四月××日の媽祖祭だつた

「鳥の世はつまらない、今死なせたら御屋敷の坊ちやんに、生れかはつておくれ」

清蓮娘は媽祖に供へるべき犠牲〔註一〕の往生際に、念佛代りの言葉を囁へて、鳥の頸動脈を切斷した。切口から吹き出した血潮を飯碗に受ける。沸しかつた井戸端の直ぐ側に、昨年の冬頃、出來た新道路を、参詣する村の女や子供らを載せた牛車が、近くにある廟の方へ、コロ〳〵、コト、コロコロと通つて行つた

彼女は鶏の血液をのこらず出してしまふと、次ぎへと作業を進行した。日曜の朝日がきら〳〵と、傍の苦苓の葉蔭に照つてゐた、その下では、恰度學校は休みなので殺鶏の見物をする男知密兄弟が、鍋を圍んでゐた

「お母さん僕のいただく分は、腿二本と定めたあ」

と末子が云つた

「なんだ、一人で二本みんなの分の方は僕も小さいから、一本づつだぞ、外に鳥首も欲しいんだあ、お客さんが來ぬだらう」

次男も優先權を取るのであつた、ただ若しも來客があつたら、鳥首を食べては、無暎だと笑はれるのを氣にした

「賢兒さんは、あたしより大きいぢやないの、一本づつは、あたしと蹴ちやんだよ」

左臉に小痣のある長男知密は、末女も優待を受けようとした。男尊女卑の口吻だつた

「女は卑だ、小さいからだつて、男と同じやうに貰ふもんぢやない」

「女だつて同じだもの、小さいものには、特別あしらふのよ」

男尊女卑等を云ふ長女

「姉さんは女同志の角負するんだな、お正月時分、大きい尻の肉を食べたぢやなかつたかえ、うまい事を云ふのに、行ひはあべこべだ」

「これは蹴ちやんに、おかへしする言葉よ」

「この鶏は姉さんと、あたし世話したのよ」

妹は姉に加勢した

「何て生意氣だな、皆お母さんの骨折だよ、なあ、お母さん」

次男の知密は、金指の手拭ばたしを吝嗇しつつ、今切除しかけた鶏の腹部から、取出した腥さい内臓物を、珍らしさうに觸つて見た

「惡ないぢやないか、媽祖さまにお供へしてから、皆にうんと食べさせるのよ、いさ、生の内にそんな云ひ爭ふなんて、見つともないぢやないの」

清蓮娘が、長い鶏腸の中の糞を絞り出しては、傍にある赤い水で洗ひ流した

「鶏の卵になる粉を作るお父さんに、手傳ひするものは僕だ、此の鶏は昨年の暮ある日、行方が分らなくなつた。僕が廟の裏から見出したとき、飛んで逃げて行くところを、飛びかかつて押へた途端とうがつて、碍瓦片に顔を打ちつけた爲め、怪我してこの通り傷が出來てしまつたらう」

長男の第とりする知密は、朱を塗いだ左臉の小痣を示して、途切れた言葉をつづけた

「お母さん、此の鶏は元から、家の畔鶏が何へした鶏だつた？違ふ？」

云ひ爭ひから糧道へ入つた金指の問に、答へるのに困つた。一昨年の春頃、何處からか一羽の中鶏が家の傍小屋に迷ひ込んで來たのを、清蓮娘は當貨として飼養したが、直ぐ尋ねて來たけれども、好い加減にごまかして飼らせた。盗んだも同様だつた此の雌鶏の飯焚が、思ひの外良であつた。一箇年經つて表敷を產してから、見ゆる程どめき〳〵肥え太つた。ついに近所一の大きい鶏となつてしまつた。元の飼主も知る由がなかつた、この立派な犠牲物を媽祖さまにお供へしたら、罰を投げられるだらう、人々はきつと大きい鶏だなとびつくりするだらう、お正の食事に、子供らがどんなに喜ぶだらうと、想像してゐる矢先、末女に鶏の履歴を問はれたので、過去の暗い影が浮んだ。しかしながら、媽祖さまをお拜みしたら、その罪過しが出來るのだらうと、自ら慰めてゐたのだつた。返辭がそのままのところへ

「えらい早いね、もう出來たの、鶏鶏に逃がしてしまつたところをやつと押へたので、おそくなつてしまつたわ、近頃始めて卵を生んだばかりだけれども、目方は二斤と二十匁しかない、お宅のは立派な鶏ですこと、目方は？」

隣の共百娘とその娘い子供らが同じく鶏を殺すべく、どうの雌鶏を携へて、お祭が恐しいのか、賑かに喋べりながら、共同井戸端にやつて來た

「三斤ちよつきり、子供が多勢でですから、これだけないと、一羽では足りないわ、でも矢張り卵を生むところの鶏は、みづ〳〵しい羽を持つてゐますね」

物思ひから醒めたやうに、清蓮娘は、白くした鶏塩と道具を片付けて、一本木の腿を取らうとした

「忠ちやんいいんだな、一人で鶏の腿が二本とも食へるね」

獨り子である忠密には、馳走の競爭者がゐないのを、盛知は羨ましく思つた

「さうよ、鶏の他に、まだ生まない卵が、お腹にどつさりあるのよ、時にも卵があるといいんでねホホホ、面白いお子さんだね、時におかみさん何處廟へまゐるつもり？」

「晝午すぎには、一ばん参詣者の出盛りで、午前中にお詣りしてしまひたいと思ひますの、午後に芝居が始まると、とてもこんでしまふわ」

「さうね、立派な鶏を早くから廟に列べたら、賞められるわ」

「でもお宅の食事時になると、一匠食ひ切つてしまふよ、餓鬼共が六人も居るもんですわ、外に豚際の御馳走もあるけれど、ホホホ、傍ちやんとれを持つて、さやうなら」

晩の知密に、その鶏籠よりも大きい木鷄籠を持たせて、苦苓木の下をはなれた

牛車がまたコロ〳〵、コトコロ〳〵と通る

〔註一〕犠牲鶏の往生際に念佛代りの言葉――大罪惡の人間が死後鳥獸に生れかはると云ふ、換言すれば、鳥獸の前世は大罪惡人だつたさうだ、今此万物の靈長なる人間に、生れられなかつた彼等が、死後又元の通り、人類に生れかはるのだと、佛敎方面から信ぜられてゐる、鶏を殺すことは、殺生ながら、殺される鶏の來世の爲めには、却つてよいと云ふ理窟である

套格圖

聚珍版程式（7）　套格圖

刷り上り一丁十八行の界紙のための下板木を彫る。いよいよ本が出來上るのも近い。陵風に切る墨れてゐる。

伊太利民話　ピノチオ（4）

しかしすつかり暗くて、誰もゐなかつた、店は閉ざされ、窓は閉つてゐた、ねこ一匹みえなかつた

それは死の國のやうであつた、やがてピノチオは絶望と飢餓に力も盡き果てて「誰かきつとゐるに違ひない」と聲音をいひながら止みなしにドアのベルを鳴らしつづけた

×

確かに誰かが現はれた――ナイトキャップを冠つた老人が怒つた聲で叫んだ

「夜、こんな時刻に何の用事かい」

「僕にパンを少し惠んで頂きたいのです」

「わしが還つて來るまで一寸待つておくれ」

と老人は答へた、正直な人を惱ましてその家のベルを夜、鳴らして喜ぶならず者の一人をどう取扱つたらいいかと考へながら老人はいつた

間もなく窓が再び開いた

ピノチオは自分に盥一杯の水が降りかけられたのを感じた、そこで彼は頭の先から足までびしよ濡れになつた

×

彼はひよこのやうにびしよ濡れになつて家へ歸つた、疲勞と飢餓ですつかり弱つてしまつた立上る力もなくて彼は爐み込んで、彼の濡れた泥だらけの足を燃い石炭の上にかざした、かうして彼は眠つてしまつた、彼が眠つた時彼の脚は木で造られてゐたので火が燃え移つて、徐々に灰になつた

夜明け方彼は誰かがドアをたたくのに目を覺ました「誰だい」と彼は目をこすりながら訊いた「わしだよ」と答へる聲がしたその聲は主人のジヨウの聲であつた

可哀さうにピノチオはまだとても眠い目をしてゐた、彼は彼の脚が燒けてゐるとはまだ氣づかなかつた、彼が彼の親父の聲を聞くと早速彼はドアの門を外して彼の椅子を滑り下りて駈け出した

寄龍刀

地方性の價値

▲文藝春秋六月號に柳宗悦の「地方性の文化的價値」は年よりの文章だ。「日本を親しくみつめようとする人はここには日本の厳然として存在があるからである。日本が若し地方の文化を失ふとしたら、日本と呼ばれる特色の何ものをも失ふに到るであらう」全部の論旨は以上の抜き書きに盡きる。

▲日本の都會が歐米化して甚だ非日本的なものになりつつあるは柳の指摘どほりだ。又風俗習慣なども失張りさうなつてゐると見るのも同感だし、百貨店の陳列のキモノの染色が下落したイカモノであることも今日では常識である。「地方人の暮しや信心や本能や習慣や技術や言語は驚くべき豐富な價値の世界に屬してゐる。文化の動きは遅くとも、誠なるもの、正しきもの、美しきものの數々が彼等の生活に含まれるのである」と見做す說にも贊成しよう。

▲しかし都會はいかぬ、田舍をとれと云ふ主張が、少々柳自身の主觀に即し過ぎ趣味に流れた嫌ひが見るのは如何ともしがたい「科學の加擔しない」琉球の芭蕉布や東北の蓑がいくら價値ありとしても、「科學」を今日追ひ拂つて如何なるものを迫り出せないではないか。

▲「今や日本固有の文化の上に日本を再建すべき時」には違ひないとしても、蓑や布の時代に還る譯ではない日本的のものとの調和、都會性と地方性の綜合のみ明日が約束される時、柳の說は甚だしく一方的で偏り過ぎてゐる。（天地人）

六月の感想（一）

德永直

新聞附録のカレンダーを窓の間の壁に貼つた。あをい湖面に白い飛沫をあげながらスワンだか鷲鳥だかが泳いでゐる涼しい繪であるが、繪畫の下の方に、六月と七月の暦が二つ一緒に刷つてある。紙の節約で一枚二箇月分といふのである。

ちかごろは、くる季節々々が、妙に沁みて感じられる。陽春の候とか晩秋の季節とかいふ抒情的な自然的なものではなくて、なかなか社會的な感じ方である。新緑のそよぎを一方に感じながら、いま一方では……雨が少ないが稲苗の植付は大丈夫だらうか……とか間もなく茄子や胡瓜のしゆんだが、今年は高價いだらう……とかいつた具合、それを理窟でなしに、殆ど生理的に新緑のそよぎと同時に肉體的に感じてゐる。

ここ二三年、この感じ方はひどく募つてきてゐる。特に農作物などに直接經濟のなかつた都會人において激しい。四五年前までは農作物の問題に百姓ないし農村自身のみが關心をもち、むしろ都會のサラリーマンや勤勞者は直接には問題とならなかつたのである。東北地方の凶作とか、農村一般の窮乏とかいつた、それが一つの社會問題となつた場合にのみ關心事となつたのであるが自分達の食糧がいかにして耕作されてゐるかは大して考へたこともなかつた。單に市價としてしか直接に反映しなかつたのである。ところが今日では、雨が少ないといつては植付を憂ひ、風が強いといつては自分が經驗したこともない農村の田畑について想像をはせてみるやうになつた。はやく云へば、四季の移りにつれて農村の人々と同じく都會人も同様の關心をもちはじめてきたのである。

自分など肥後米の産地である農村に生れ育つたが、現在では東京に住んで二十年、ジヤアナリズムのうちに棲息してゐるからこの都會人の部類か知れないが、昨今は季節々々を農作物と結びつけて考へざるを得ない氣持になつた經驗は昔はなかつた。併もそれは單に百姓衆が自分の作物について、その販賣價格について考慮するといふ一元的な性質の關心に比べると、もつと複雑だといへないこともない。直接自分で作つてゐるのではないから、農作物に關する限り努力のしようもない。百姓自身の場合は若干はこれは儲けが薄いからあれに變へようといふ選擇も許されようが、都會の人間は、常に綜合の結果としてかその影響に預かることが出來ない。今年など一玉二十何錢といふキヤベツを買はされても、その市價の決定權は農村に握られてゐる。

然しまた一面から考へると、農村都會を通じて、各自が同様に食糧の問題を考へるやうになつたといふことはなかなか有意義だとも云へる。從來とても都會の一般市民は、農作物がいかにして出來るか、直接の關心は持たなかつたまでで、それを買ひ得るための勞働は十二分にしてゐたのであるから今更ある種の識者がいふやうになどは恥を得ない言葉であらうが、農村の有難さを思ひ知つたか、農村の人々も都會事情を知らずしては今日百姓し得ないやうに、都會人も農村及び食糧に關心を持つやうになつたことはたしかに進歩だと云へる――筆者は小說家

國策代用靴各種大特賣！

國策中古改造編上靴　六〇號一足 六圓八十錢　總革製地方品

◆中古改造短靴　三號一足 四圓五十錢　二號 五圓　一〇號 五圓五十錢　何れも十文より十一半迄

高級短革靴！　この靴こそキツト、お氣に召す品！　甲底共革製で耐久力は他の追從を許さず容姿端正高尚優美　二〇〇號ローダスケント型　三〇〇號ローダスフレンチ型　三〇〇號黒ケント型　三〇〇號黒ケンチ型　十文より十二文まで　大特價（一足）十六圓五十錢

總改造中古靴　紳士短靴 三〇〇號 七圓九十錢　一三〇〇號 八圓九十錢　二〇〇號 十圓九十錢　本品は地方中古靴全部元靴の如く優分を解なしに加へ部分良くて堅牢革比國策靴に注文殺到に付是非一足でもお試し下さい

編上靴（通勤學生專門用）訓練用、工場用、紳士用　六〇〇號一足 十二圓九十錢　一六〇〇號 九圓九十錢　一五〇〇號 八圓九十錢

◎獨特革靴　本品は弊社獨特の製品で堅牢無比國策靴として萬人向で獨特の高評品であります是非お試しを　通勤用、學生用　工場用、訓練用　一七〇號短靴特價一足十二圓七十錢　一九〇號編上同　同 十二圓九十錢

荷造は當方負擔　運賃はすべて貴方持のこと　御注文の節は文數お知らせ下さい　品換返金‼不向の節は品換返金絶對自由御迷惑は掛けません　はがきで御注文次第代引にて御送附申上ます

名古屋市西區大船町三丁目二番地　合資會社 加藤營業所

浴後のうまさ！

滋強飲料

カルピス

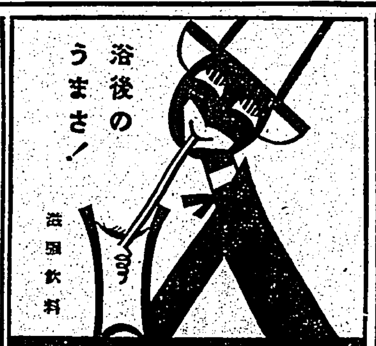

虎ホームに眞珠の効用

老舗代々家傳の眼科光明膏は天然眞珠を細微な粉末として配劑した目藥でトラホーム特有の顆粒を漸次消退させ目が腐み眼脂が出たり爛眼、流涙、疼痛其他の不快症狀を逐日治します又慢性トラホームで角膜に星が入り潰瘍となつて重症視力障害を起す角膜パンヌス或は眼球を刺戟するサカマツ毛の發生を防ぎます同内障眼夜盲症にも効驗が有り大人小兒の別なく容易に用ひられます。

眼科光明膏・藥價一・〇〇　二・〇〇　四・五〇　送料書留　本家京都市五條大橋西・電下六二振替京都一〇四六山本治兵衛藥室

ビオ・トモサン

蕁麻疹　腸カタル

ビオ・トモサンは胃腸内の毒素、腐敗醱酵物を吸收して體外へ排出し、さらに胃腸粘膜に生じたるカタル、爛面を被覆防護して、これを健康状態に回復せしめ――一劑を以て胃腸疾患の病源を治療するものなれば……急性カタルにもよく奏效し、下痢、腹痛、發熱等の諸症を速やかならしむ。

尚ほ、本劑が常習性の蕁麻疹に奏効し、さかんに使用さるゝ理由は、腸内に於ける種々の毒素を吸收して體外に排出し、蕁麻疹の發生を原因的に豫防又は治療するからである。

こゝにビオ・トモサンは、發賣早々すでに帝大病院を始め、著名の胃腸病院にてさかんに賞用されつゝある。

製法特許

一〇〇錠 一・四〇　二〇〇錠 二・五〇　三〇〇錠 三・七〇　各地の藥店にあり

東京市日本橋區本町三　發賣元 友田合資會社

食血　結核治療豫防　胃腸機能强化

ネオ肝精　錠劑

服み易い　肝油錠劑　肝臓膽汁配合　發明特許

價低廉　藥價　一〇〇錠 一・〇〇　二〇〇錠 一・八〇　五〇〇錠 三・〇〇

御試用見本及び「新榮養讀本」無代送呈

株式會社 藤澤友吉商店　大阪市東區道修町　東京日本橋區本町　京城府西小門町　奉天大和區加茂町

NK1504

やつて來た胃腸危險期！

夏は胃腸の危險期です。梅雨期から盛夏へかけての不順な氣溫、一高い濕度、打續く厳しい暑熱には健康人ですら胃腸障害を起しがちです。まして平素から餘り胃腸の丈夫でない方や、慢性症狀のある方などは、胃腸の分泌や蠕動機能の失調から食慾、消化力が頓に衰へるばかりでなく、未消化物の腸内異常醱酵から腹痛、下痢を頻發させることが多いものであります。その上、この季節には冷い飲み物や不消化な果物の攝り過ぎ、寢冷え等、暑さ故の不攝生から唯さへ弱つた胃腸を酷使しやすく、急性胃腸カタルの續發はいよ〳〵痼疾を惡化させる一方であります。かやうに胃腸を非力にすることは單に榮養を低下させるのみでなく、全身の抵抗力をも弱めて潜伏結核の發病を容易にしたり、赤痢やチブス等の傳染病に侵入の門戸を開くやうなものであります。

ですから、こゝ三四ヶ月の胃腸危險期には、常に治療藥アイフを服用して慢性的な胃腸病の治療に努めるとともに、暴飲暴食、不消化物、腐敗した食物、過冷の飲食物、寢冷え等、急性胃腸カタルの原因となるやうな不攝生を愼むことが何より大切であります。又、たとひ急性胃腸カタルを惹き起しても、慌てずに治療し得るやう、治療藥アイフだけは常備して置いて、惡疫の侵入を未然に防ぐのが夏の衛生常識でなくてはなりません。

治療藥アイフには病源、對症二重に働く作用があり、主藥が胃腸内壁の病變部に沈着して炎症を癒やし、粘膜を强め、弛緩を引緊め、分泌や蠕動機能の異常を整へるとともに、腸管内の有毒物質を吸着して體外に排出する等、廣汎な病源治療を營み、併せて胸やけ、曖氣、嘔つき、胃痛、腹痛、下痢、嘔吐、消化不良、食慾不振等の諸症狀をも消退して機能の恢復を速めますから、夏の急性症はもちろん、慢性的な胃腸病にも打つてつけの治療藥として賞用せられます。

夏の胃腸病にはアイフ

價　四日分 七十五錢・八日分 一圓五十錢　十七日分 三圓・便器用には加減アイフ　軍部用特製 五圓・十圓・十五圓・三十圓

▼全國到る處の有名藥店にあり▲

大阪市東區淸水谷西之町　發賣本舗 順和商會　振替大阪三三四五番電話（東）五〇〇〇・五〇〇二・五〇〇三番

支店　東京市本鄕區眞砂町九番地　大連市山縣通九八番地

天皇陛下泉山御陵に御親拜

京都皇宮御駐輦第四日の十二日畏くも天皇陛下には泉山御陵に御親拜あらせられた
この日も打ちつゞく日本晴れで御道筋に奉拜の民草は歡喜に面を輝かし感激に打ちふるへた

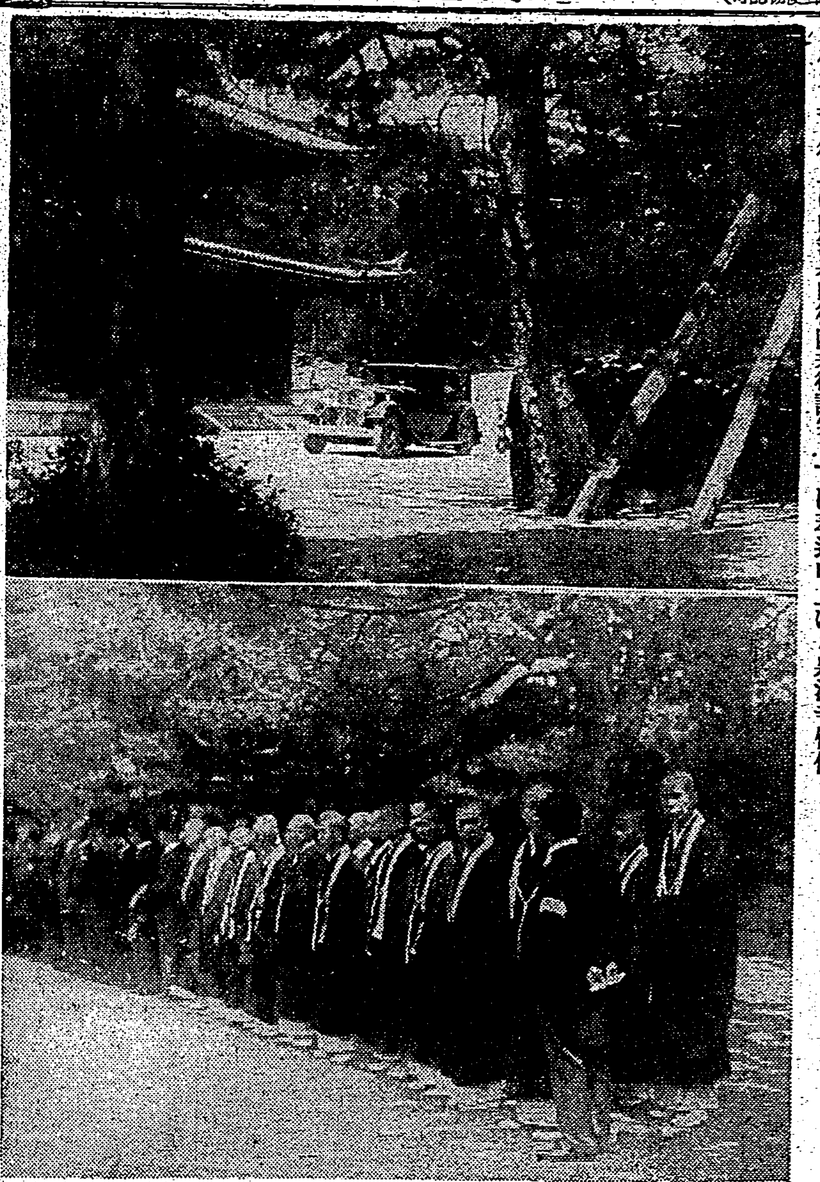

御寫眞　御上は鹵簿泉山御陵着御護寫、下は奉迎申上げる泉涌寺僧侶

御五日振りに還幸
けふ多摩御陵に御親拜

【東京十三日發同盟】畏くも　天皇陛下には關西行幸の御日程を終へさせられ十三日午後四時四十分東京驛御着、御五日振りに宮城に還幸あらせられた、驛頭には皇太后陛下御使大谷大夫　秩父宮妃殿下其他各皇族方をはじめ奉り米內首相、近衞樞府議長等奉迎申上ぐるうちに御召列車は御豫定の如く午後四時四十分御着車、陛下には驛頭に御會釋を賜ひつゝ一たん松の間に入御皇太后宮御使に御謁見、皇族方に御會釋遊ばされた御後自動車に召させられ市民の奉迎を受けさせられつゝ二重橋正門から天機御麗はしく還幸あらせられた、陛下には十四日は多摩御陵に御親拜あらせられこれにてこのたびの御參拜の畏き御日程を總て終へさせられる御豫定であらせられる

巴里一の繁華街に人影も稀れなり
獨軍迫ると續々避難

【パリ十二日發同盟】今東京に居るどんなパリ通もパリの今の姿を語れる者はない彼等が知つてゐるパリはとうの昔話になつた、パリは過去三日間に於てその外貌を變へて了つてゐるのだ、昨日までシークなパリジェンヌが

流行　帽子を被つて愛犬を伴れて足も輕く歩いてゐたマロニエの花咲く舗道はけふは勝手に持てるだけの荷物を持つて安全な場所を求めて避難して行く惨めな人影で一杯になつてゐる、けふのパリジェンヌの中にはルージュの色合ひに心を碎く者は一人も居ない彼女等はくちやくちやの汗だらけの顏……ホテルもカフェーもレストラントもみんな閉つて開いて居るのはカバン屋、旅行用品屋、食料品屋だけで……自動車が行列になつて居た、日本人に馴染みの深いブリュニエやカフェ・ド・ラ・ペラも大戸を下し自動車と云ふ自動車は皆

徵發　され乘合自動車まで姿を消してしまつた、モンパルナス驛前には切符も買へない避難民が群をなして居り老人や子供は立ち疲れて塵まみれになつた顏を並べて驛の構外で立つた儘居眠りをして居る、……母親の手に抱かれて無心に眠る子や水を求めて泣き叫ぶ子供等の姿は一入哀れを唆る、パリ一の繁華街オペラ通りにも人影稀でヴァンドームのナポレオン銅像がシヨンボリ立つて居る、記者がシャルダン・パレーの公園で思はず光景から解放された氣持で一息入れて居るとカナリヤの籠を携へた男が寄つて來て

大事　に育てたこのカナリヤも棄ててしまはなければ避難出來ぬと愚痴る始末、何も知らぬ鳥や鳩が何時もの樣に記者の頭上や肩に止る思はず思ひ出されるのは「國破在山河」の杜甫の詩だ

白山丸の入港遲延
氣をもむ在佛邦人ら

【パリ十二日發同盟】在佛邦人避難民を本國に運ぶ白山丸が豫定の十一日にはマルセーユに入港しなかつたので日本大使館や引揚げ邦人一同極めて憂慮し各方面に問ひ合せ中である、一方、引揚げに決まつた正金、三井、三菱その他の會社員は目下ボルドーとビアリッツに集合して居り……男子は全部大使館邸に籠城し……じめ九名の婦人は原田武官宅に居る

兵隊さんの喜ぶ映畫やレコード
小早川氏の南支歸來談

【臺北】畫家小早川篤四郎氏は十三日汕頭廈門を經て基隆に歸着したが、今回は欽縣及び南寧方面を訪問し更に海南島に立ち寄つたが、欽縣南寧方面では宣撫の模範者として非常になつかしがられた由である　あの方面の風物は臺灣の北部とよく似て居るし又南寧方面には山の姿や松樹などのある景色が内地によく似てゐて氣持ちがよいが、その爲めか何か知らぬが前線の兵隊さん達はとても朗かで其の笑顏を見て銃後の一人として非常に頼母しく且嬉しかつた食膳は將校も兵隊さんも殆ど同じで粗食に甘んじてゐます、慰問隊も時々見えますが、一番喜ばれるのは映畫や輕快な蓄音機で斯ういふものから無條件で喜ばれる樣です

全國傷痍軍人大會
十八日奈良畝傍町で

【東京十三日發同盟】紀元二千六百年奉祝傷痍軍人大會は來る十九日畏くも　秩父宮殿下台臨の下に橿原神宮で盛大に擧行されるが、軍事保護院並に大日本傷痍軍人會ではこの意義深い大會に先立ち十八日奈良畝傍町で朝鮮、臺灣、樺太並に支那各地から代表者六百名が集り畝傍御陵の參拜を行ひ銃後の護りの誓ひを固める事になつた

沖繩産馬に折紙がつく

【臺中電話】本年四月初沖繩縣下の馬政改良狀況視察のため來縣した臺中州畜産技手……は本縣に於ける馬政改良狀況を實地に見、考へたより改良狀態は八ケ年は進んでゐると感想を述べたが、それよりも更に目をつけたのは沖繩縣が熱地馬産地として最適地であるといふ事で……

動物園寫眞の入選者を決定

臺北市では先に動物園の風景や動物の寫眞を募集したが去る四月三十日を以て締切り嚴選審査の結果左記の通り入選を決定した、入選の動物寫眞は來る二十八、二十九、三十の三日間圓山動物園內休憩舍內に展示し一般の觀覽に供する由

第一部　△一席……△二席……△三席……
第二部　△一席……△二席……△三席……
第三部　△一席……△二席……

混雜緩和策に市バスで對策
タイムレコーダーを備付

……市民の足としての使命を完全に果さなければならぬとあつて考へ出したのが發車時の正確を期するスタフ運轉である、即ち既に東京市バス並に省バスによつて試みられ好成績を擧げたタイムレコーダーを市內各線の起點・中間點・終點に取付け同所を發車する際タイムを記錄させると共に規定時間に從つて各區內を運行させることとなつた、このタイムレコーダーの設備に依り乘務員の運行狀態を……市民の不滿を緩和せんとするもので……

勞務者の動態調査
軌道に乘つた基隆市

【基隆電話】基隆市では勞務者……の動態調査を實施し……

滅法に高い豚肉
供給不足につけ込む奸商の闇
經濟警察の目は光る

昨今高雄市場へ生産地から生豚の供給が甚だしく減少し、市場に上つた豚肉は奪はれる如く賣行を示し極端な豚肉飢饉狀態を現出してゐるのにつけ込みまたぞろ不良商人の闇行爲を見て居り市民の怨嗟をおびやかしてゐる、現在豚肉の公定相場は毎日若干の變化はあるが大體一斤當り豚肉ロース九十三錢、同赤肉八十四錢、同三枚肉七十二錢……

始政記念日を卜し表彰式を擧げる
殖林報國運動參加者に對し

……

臺北新驛の開業
來る廿二日と決定
きのふ驛前の交通整理の對策

臺北市の玄關たる新臺北驛は工事も既報の如く完成し來る二十二日開業式を擧行、二十三日から開業する事となつたが同驛の新築落成に伴ひ驛前廣場の交通整理施設に關し市では十三日午前十時から……公會堂に於て打合せ會を開催……

納稅成績良好の三組合を表彰

……

九月廿八日を期し全國で"航空日"
日本航空發達の卅周年

【東京十三日發同盟】今次歐洲大戰で我が國民の航空に對する關心は益々高まりつゝあるが、本年は恰も紀元二千六百年に當りまた日本航空發達の三十周年に當るのでこの佳き年を卜して航空の重要性を更に一層國民に認識させ航空の發達に資するため遞信、陸軍、海軍、文部の四省が主唱して國民的行事たる航空日を制定すべく準備が進められてゐるが、十三日の次官會議で正式に決定した、この航空日は今年は九月二十八日を期して全國一齊に行はれることとなつて居り、……ペーヂエント、模型飛行、グライダー飛行競技大會その他各種の催し物を施し航空功勞者の表彰、航空殉職者の慰靈祭なども盛大に執行される　なほ明年以降の期日は更めて決定する

新竹州知事の初巡視日程

……

海軍の簡閱點呼在留地で執行
本年度から關係法規改正

……

林家の紛糾一應解決

……

バガスも利用法で馬糧として好評
山瀨臺灣パルプ專務の談

……

海上警報

……

新竹の理髮業者も値上げ

……

胃腸藥　ハイパン主劑　最新胃腸藥
イさやか
澱粉・白蛋・の防脂・滋養吸收と・胃痛に

聽衆に多大の感銘を與ふ
時局經濟講演の夕べ

……

インフレーション

……

東亞競技關西大會の第一日

……

防諜映畫を公開

……

けふの天氣

……

廣告

林本源興殖株式會社々長林松壽社務ヲ帶ビテ昭和十一年十一月支那福州ニ旅行シタルガ同十二年七月偶支那事變勃發シ爾來消息ヲ絶チテ今其ノ所在明カナラズ此間其ノ主宰セル同會社及家族間ニ統制ヲ缺ギ種々紛糾ヲ醸シタルハ誠ニ遺憾ニ堪ヘザリシ所ナリシガ池內法院長其他有力者ノ慫慂ニヨリ今回林松壽ノ實兄タル林柏壽ニ於テ之ガ調停ニ努メ關係者ノ御盡力ト相俟ツテ幸ニ圓滿解決ヲ告ゲ去六月八日ノ株主總會ニ於テ同社事務ニ付テハ林松壽不在中林柏壽ヲシテ同社專務取締役トシテ一切ヲ代行スルコトトナリ主事楊海盛ヲシテ業務ヲ執行セシムル事ト相成リタルヲ以テ今後ハ舊ニ倍シテ御愛顧ノ上御取引セラレンコトヲ切望シテ止マザル次第ナリ

昭和十五年六月十四日
臺北市大正町二ノ四二
林本源興殖株式會社
取締役代行者　竹內吉平
同　林柏壽

紡績株ドテン買上れ
臺北市大和町三ノ二
天底社

防衛團に竹腰の國防服

武道に餘ふ 非常時局下に老も若きも武道の精進に依つて心身の鍛錬を期してゐるのは嬉しい限り（寫眞は東亞大會第三日目に於ける神宮競技場の少年武道試合）

聖地の外苑運動場に若人七百餘名集合
東亞競技關西大會開幕

【橿原十三日發同盟】舞臺を關西に移した東亞競技關西大會は十三日皇國の聖地橿原神宮外苑に繰廣げる熱戰の幕を切つて落した、午前九時二十分下村副會長以下役員選手に選手團七百餘名は外苑競技場に集合それよりブラスバンドの「鐵の力」吹奏裡に行進を起し外拜殿廣場に到り大會旗を捧げて全員厳かに神宮に參拜次いで建國會館に於て選手交歡會が行はれ午後一時外苑競技場で式典及び大會式を擧行、君が代奉唱の後下村副會長の大會宣言、選手代表原田正夫君の力強き宣誓あつて式を閉ぢ斯くて競技は同一時半から建國會館に於ける日滿、滿華の卓球戰により熱戰四日間の幕をひらいた

全島支部對抗陸上
七月十三、十四日臺中で

第三回全島支部對抗陸上競技大會は來る七月十三、十四の兩日臺中市立競技場に於て開催されることとなつた、要項左の如し

【出場資格】七月十三日現在迄に於て日本陸聯登錄に據る競技者登錄を了せる競技者にして各支部に於て代表と認めて推薦せるもの

【種目】△競走之部 百米、二百米、四百米、八百米、千五百米、五千米、一万米、百十米障碍、四百米障碍△跳躍之部、四百米、千六百米△跳之部、走高跳、走幅跳、三段跳、棒高跳、砲丸投、圓盤投、槍投、鐵槌投

【競技規定】昭和十四年度日本陸上競技聯盟規定による

【優勝規定】各競技種目六等迄を入賞とし左の得點を與ふ 一等六點、二等五點、三等四點、四等三點、五等二點、六等一點△總得點最高なる支部を優勝支部とす、總得點同點なる場合には優勝種目數により順位を定む

【申込規定】△各種目三名迄、但し補缺一名（繼走は二名迄）の申込みを認む△各團體競技者全數は二十五名以內とす△申込書には監督、主將、競技者別記及び種目別申込書の二種を提出の事

【參加料】各支部十圓とす

【申込締切】昭和十五年七月二日迄とす

【申込場所】臺北市總督府文教局學務課內體育協會

【注意事項】本大會成績に據り昭和十六年五、六月頃紹興すべく計畫中の比島陸上競技に對する臺灣代表第一次詮衡を行ふ△本年度競技者登錄未了のものは七月十三日迄に登錄し完了のこと△申込封筒表に「支部陸上」と朱記のこと

當日は入場無料、東側スタンドは各校應援席に割き一般は西側スタンドを利用され度いと

高雄代表決定す

【高雄電話】來る七月十三、四の二日臺中市で開催される全臺灣第三回各支部陸上競技大會へ派遣する高雄支部代表選手は左記の通り決定來る十七日午後一時より高雄高女トラックに於て更に選手決定記錄會を開催する事となつた

▲短距離（障碍競走を含む）宮田義男（青葉公）張光定（新興在校場）王天水（路竹庄役場）大保文（鳳南商工）黃嬰齡（屏東）[illegible]

▲中長距離 南商（高雄州東港水保全）安（鳳南商工）落田里宗（屏東）オリヨル（高文寄）クルル（高文寄）サリデエ（高文寄）野間宗（高商）[illegible]

▲跳躍 土族漢水（屏東公）五[illegible]

五人拔敗退碁戰（第一局ノ十四）

本社主催 日本棋院

白 六段 林有太郎
黑 四段 宮下秀洋

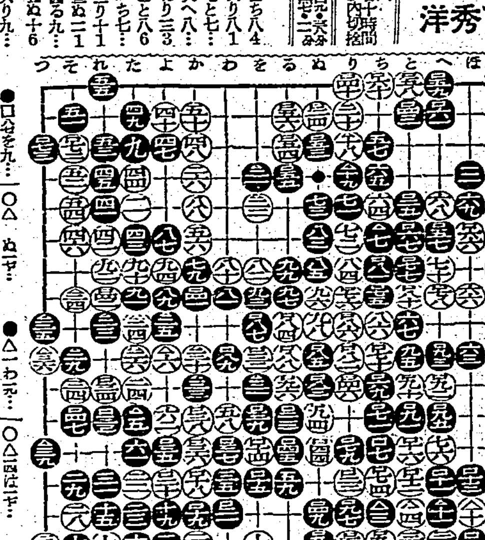

[illegible]

宮下四段勝つ
中央に辛辣な侵分工作
評解 七段 橋本宇太郎

黑中押勝

◇昨紙にも記した如く本局の勝敗は既に定まつてゐる、今日は局後の變化に就て少しく解説を試み、明日棋譜を掲げて本局を終る事にします

◇白百七十八は黑からこの點にアテられるのが先手であるからそれを防ぐと同時に、斯く打つて除けば逆に白から、百八十のキリを先手に入れる事が出來るから大きい

（解説）黑百七十九は形の惡い手だが、非常に嚴しい手でこの場合これに限る、白百八十二で百八十三にノビるのは、黑百八十三百八十六黑百九十四で、中央が旨く行かない

次いで黑百八十三のハネが、これ又辛辣な手である、白百八十五はこの一手、これを百八十五に受けると參考圖白とツケる兇手の爲に、白の中央軍は全滅になつて了ふ

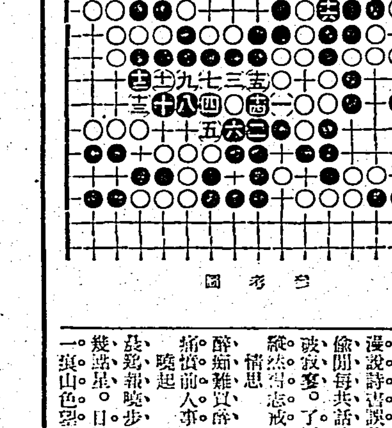

參考圖

[illegible]

陸上は日本低調
野球は日本式野球の勝利となる
東亞競技東京大會回顧(2)

陸上 十八日目の中日五十、比島五、滿洲二十と言ふタイトルの分配は何と言つても陸上日本の誇大のなる、比島は陸九人の選手でもつてとれるだけをガッチリとつて行つた、殊にトラックに於けるグズマンの二百米以下の競技の活躍は[illegible]

[illegible]

球庭

日本の陸上に於ける[illegible]

球籠

日、比、華、滿の[illegible]

球野

[illegible]

球蹴

[illegible]

球排

[illegible]

全校の參加を要望
全島女子中等陸上大會

第九回全島女子中等陸上競技大會は全島支部と同様來る七月十三、十四日の兩日臺中市立競技場に於て開催されるが最近の女子競技は昔日の盛況に比すべくもなく寂に低調とされてゐるが陸上競技は體育運動の基本たる走、跳、投の修得に依つて身體の鍛錬に資するものであり銃後婦人の精神の修養と體力の錬成に寄與する意味を以つて全島一校も殘らずの參加が要望されてゐる大會要項左の如し

【出場資格】臺灣に於ける公、私立女子中等學校生徒

【種目】△競走之部 百米、二百米、八十米障碍△繼走之部 二百米 四百米△跳投之部 走高跳、走幅跳、砲丸投、圓盤投、槍投

【競技規定】昭和十四年度日本陸上競技聯盟規定に據る

【優勝規定】△各競技種目六等迄を入賞とし左の得點を與ふ 一等六點、二等五點、三等四點、四等三點、五等二點、六等一點△總得點最高なるものを優勝校とす、總得點同點なる場合には優勝種目數により順位を定む

【申込規定】△各種目二名迄、但し補缺一名（繼走は二名迄）の申込みを認む△各團體競技者全數は二十五名以內とす△申込書には監督、主將、競技者別記及び種目別申込書の二種を提出されたし

【參加料】一校五圓

【申込締切】昭和十五年七月二日

【申込場所】臺北市總督府文教局學務課內體育協會

【注意事項】申込みと同時に參加料を添付のこと△封筒表に「女子陸上競技」と朱記のこと

高雄野球團張切る
結成式に宗藤市尹激勵

【高雄電話】近づく都市對抗野球豫選を控へ高雄野球團の結成式は十三日午前十時より高雄神社に於て宗藤市尹を始め自岡院長、櫻井主將以下選手、藤原理事長等列席の下に擧行されたが宗藤市尹より時局下に於ける青年の奮起を强調してスポーツマンシップを十分に發揮して呉れる様激勵し櫻井主將以下選手一同心から感激して是非とも勝つて見せますと誓ひ同十一時半終了した

レスリングの風間中尉活躍
漢水作戰に奮戰

【○○十日發同盟】漢水上に帝國陸軍部隊の活躍が續いてゐる中に、海軍に於ても嘗て櫻井主將指揮の下に猛練習をなしてゐた[illegible]

全島中等柔道は高商道場で擧行

[illegible]

州下中等水上の競技番組等決る

第十二回臺北州下中等學校水上競技大會は既報の如く來る十六日午前八時半より東門プールに於て開催されるが當日の競技番組は左の通り決定した

開會式

1	男	自	一〇〇	豫
2	男	自	四〇〇	決
3	男	自	一〇〇	豫
4	男	平	一〇〇	豫
5	男	背	一〇〇	豫
6	女	自	一〇〇	決
7	女	自	五〇	決
8	男	自	四〇〇	豫
9	男	背	一〇〇	豫
10	女	平	一〇〇	決
11	女	背	五〇	決
12	男	平	二〇〇	豫
13	男	自	二〇〇	決
14	女	繼	二〇〇	決
15	男	繼	一〇〇	豫

休憩

16	男	繼	一〇〇	決
17	女	繼	一〇〇	決
18	男	自	一〇〇	決
19	男	背	一〇〇	決
20	男	自	四〇〇	決
21	女	自	一〇〇	決
22	男	平	一〇〇	決
23	女	平	一〇〇	決
24	女	背	一〇〇	決
25	男	自	二〇〇	決
26	女	自	一〇〇	決
27	男	背	一〇〇	決
28	男	平	一〇〇	決
29	男	繼	四〇〇	決
30	女	繼	四〇〇	決
31	男	繼	八〇〇	決

閉會式

方委助成評議會

【東港電話】高雄州東港郡方面委員事業助成會評議員會は十二日午後二時半より同郡役所樓上會議室に於て鈴木東港郡守、川畑助役、何[illegible]

臺日漢詩壇

選者 魏清德

[illegible]

續 快男子 (81)

大島伯鶴 演
今村恒美 畫

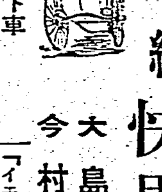

途中下車

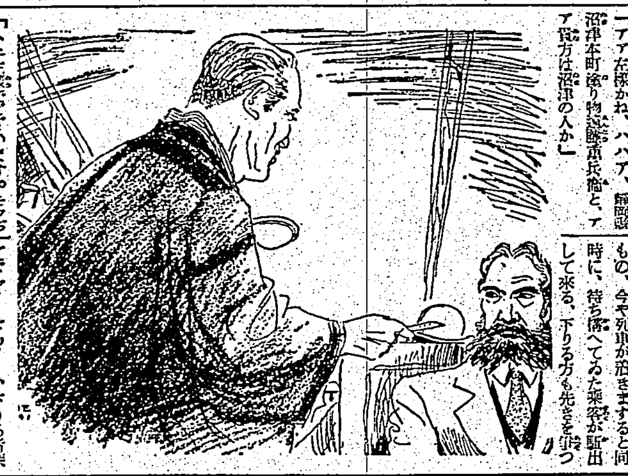

[illegible]

毎日二球

幼少時に怠れぬ健康の基礎工事

●お子さんが順調に成長するには、是非ともビタミンAとDの旺盛なる需要を充分滿たして行く事が必要であります

●若しビタミンAとDが體內に不足してゐると滿足な發育は望めない許りか、次第に體型は虛弱體質に陷つて行きます。ビタミンの學說は「虛弱者は大部分ビタミンADが缺乏してゐる」と言つてゐます

●本劑が、その虛弱體質を改造するAD補給劑として定評ある所以は

(一) 權威ある理研製品なること
肝油から純ビタミンを抽出する事に世界で始めて成功した我が理化學研究所で製造してゐる品ですから品質は安心出來ます

(二) 高單位で小粒なこと
A……五〇〇〇 國際單位
D……一〇〇〇 國際單位
これだけを一小球に含んでゐるので毎日二球服めば澤山です。然も純ビタミンですから臭くなくお子さんにも極服みよいのです。

(三) 獨特なる力價を保護
他に比類のないグロビユールを以てその力價を正確に保護してゐるので何時でも所期の效果を望めるのです

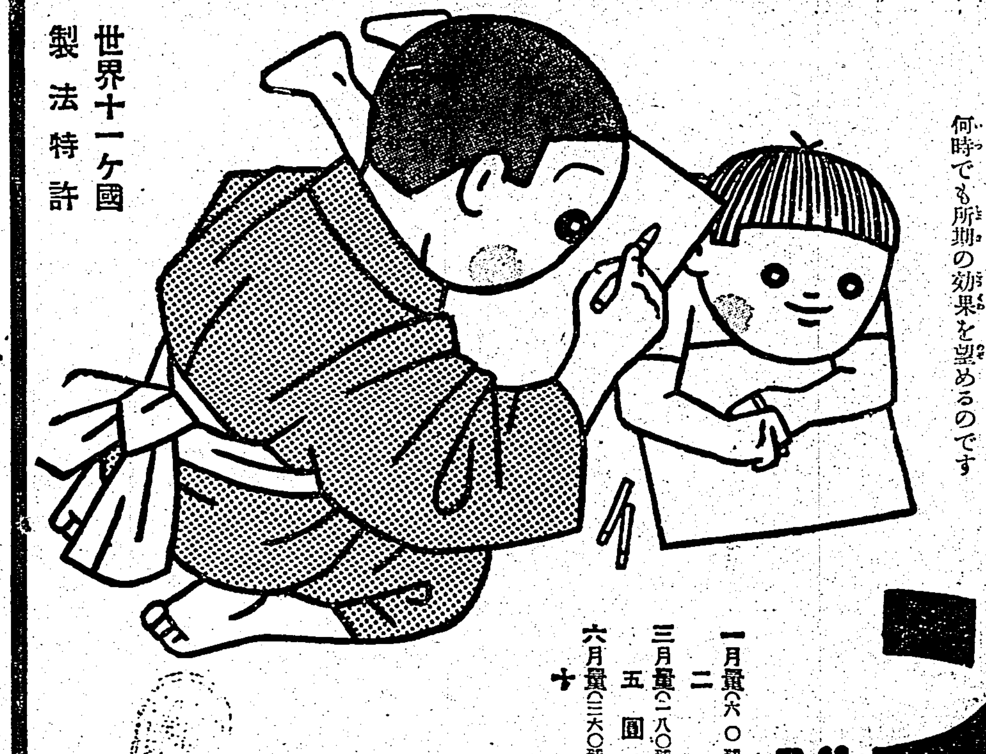

世界十一ケ國製法特許

理研ビタミン球
ビタミンA・D强力榮養劑

一月量（六〇球）二圓
三月量（一八〇球）五圓半
六月量（三六〇球）十圓

總代理店 株式會社玉置商店